夕刊 京城日報

寄贈 圖書館

明年度の豫算總額 巨額、百三億六千萬圓

けふ閣議で正式決定

【東京電話】事變下第四年度豫算編成に邁進すべき、昭和十五年度豫算概算は八日早朝に至つて陸海軍國防豫算を最後として大藏省主計局と各省との事務的折衝を全く完了するに至つたので八日午前十時より開かれた豫算閣議に附議されたが、これが豫算總額は一般會計に於て五十九億圓、臨時軍事費豫算に於て四十四億六千萬圓、合計百三億六千萬圓の巨額に達した、これを本年度豫算に比較すれば（單位千圓）

一、十四年度一般會計豫算總額　四、八〇四、五四三
一、十五年度一般會計豫算總額　五、九〇〇、〇〇〇
差引増加額　一、〇九五、四五七
一、十四年度臨時軍事費豫算總額（本年三月以降明年二月末迄）　四、六〇五、〇〇〇
一、十五年度臨時軍事費豫算總額（明年三月以降明後年二月末迄）　四、四六〇、〇〇〇
差引減少額　四五、〇〇〇
一、十四年度豫算合計額　九、四〇九、五四三
一、十五年度豫算合計額　一〇、三六〇、〇〇〇
差引増加額　九五〇、四五七
となる計算である

【東京電話】明年度重要政策を審議決定すべき臨時閣議は八日午前十一時より開會、劈頭青木企畫院總裁より別項の如き外米買付に關し米穀の對外米方策につき說明、之を可決し更に米穀對策につき詳細意見の交換を行ひ次に畑陸相、吉田海相より兩省の緊急事項の諒解を求め次いで青木藏相は五日の閣議において留保されてゐる稅制改革案中その後決定した酒造組合に對する課稅、ガソリン稅、通行稅の三稅が成立した旨の追加報告を行つてこれを承認、更に大藏當局と各省間に折衝決定を了した總額五十九億に達する昭和十五年度一般豫算案を上程審議に入つたが、別段異議なくこれを決定、青木藏相はこれに關聯して總額四十四億六千萬圓に達する臨時軍事費豫算の概略を說明、同豫算の閣議を終了した

一般會計五十九億 臨時軍事費四十四億六千萬

明年度豫算概算內譯

【東京電話】八日の閣議に附議された昭和十五年度豫算概算內譯は左の通りである（單位百萬圓）

△一般會計豫算

一、歲入
經常部　三、四一八
臨時部　二、四八二
普通歲入　七三一
公債金　一、六七五
前年度剩餘金繰入　七五
合計　五、九〇〇

一、歲出
經常部　二、七四五
臨時部　三、一五五
合計　五、九〇〇

△各省別內譯
皇室費四、五　外務省六四　內務省五八八　大藏省一、八一七　陸軍省一、二七九　海軍省一、二八　司法省五七　文部省一八六　農林省二二〇　商工省八九　遞信省三六七　拓務省五五　厚生省一五〇　合計五、九〇〇

臨時軍事費豫算內譯
陸軍省　二、九七三
海軍省　七三七
豫備費　七五〇
合計　四、四六〇

備考　單位百萬圓以下切捨てたるを以て合計額において合致せず

明年度豫算の特徴

【東京電話】明年度豫算は去る七月四日の閣議決定による豫算編成方針に基づき各省要求總額七十億圓に對しあらゆる角度より主計局にて嚴密なる査定を加へたものであるだけに陸海兩省及び對滿各省とも復活要求その他事務的の折衝を重ね豫算閣議も昨年の十二月二日より遅れて八日に至り漸く閣議の運びとなつた、而して豫算閣議の遷延したこと自體が明年度の豫算編成が如何に困難であるかを物語るものであるが、斯くて編成された明年度豫算の主なる特徴を示せば左の通り

一、明年度物動計畫と睨み合はせて經濟力特に資金、物資、勞力の需給關係に主眼點を置いたこと
一、事變關係經費に重點を置きその他國防充實、生產力擴充、輸出振興、銃後施設などの經費を計上したこと
一、不要不急經費については新規要求は勿論既定經費に對しても極力節減を加へたこと
一、臨時軍事費豫算の概計を明かにし明年度豫算の全貌を示したこと
一、例年通常議會中に提出される追加豫算は原則として之を承認せざる方針をとり、見透し得る限り可能な範圍に於いて之を本豫算中に組入れたこと

事變目的の達成が眼目

閣議終了後 青木藏相談發表

【東京電話】青木藏相は豫算閣議終了後明年度豫算案について左の如き談話を發表した

昭和十五年度豫算編成に當つては政府はさきに閣議決定のための豫算編成の方針に基づき物資、資金、勞力等に關する經濟諸方策との調和に特に意を用ひ戰時經濟の運營に支障を及ぼすとなきやう

最後の注意を拂つた、從つて新規經費に就ては極力不當なる豫算を避くると共に既定經費についても十分なる檢討を加へ節減繰延べを實行した、かくて昭和十五年度において新規計上されたものは軍備の充實に關する經費、臨時軍事費財源繰入れ、軍事扶助、傷痍軍人保護その他軍人援護に關する經費、生產擴充に關する經費、貿易振興に關する經費等で、要するに事變目的の達成を大眼目としてゐる次第であら、なほ本年は昭和十五年度における物資等の金融的見透しを樹てる必要上、次の議會に提出せらるべき臨時軍事費豫算の追加要求に就ても一般會計豫算の査定と相睨んで檢討を遂げ本日その概數に就て閣議決定を受くることを得たのである、去る九月以來各省の概算要求に就て之れを査定し査定意見を內示し折衝を重ねたが、幸ひにして各省當局の時局下における我が國財政に對する理解と協力とにより本日茲に一般會計昭和十五年度概算の閣議決定をみるに至つたとは邦家のため慶賀に堪へない

何應欽をリーダーに 反共運動愈よ本格

地方將領も積極的に支援

【香港七日同盟】重慶來信によれば地方實力派の反共運動は漸次積極化しつゝあるが蔣政權縮小、中央軍の進駐などにより自己の地位に脅威を受けつゝある鄧錫侯、潘文華、劉文輝など四川將領は蔣介石の元老派に右派の反共、反ソ態度に同情的立場をとるに至つてゐる、しかして蔣介石の成都訪問は四川省政會議に出席のためといはれるが四川將領の反共運動を抑壓するにあるといはれる、しかして地方實力派の反共運動は今や燎原の火の如き勢ひで擴大し、黃埔軍官學校出身者が牛耳る蔣介石直系派を除く全地方軍を抱込まんとするのみならず、劉峙、朱紹良、蔣鼎文などの蔣直系將領さへ反共グループに同情的立場をとるに至つてゐるがこれがため國民黨內の親ソ容共派と對立して長く困難な立場にあつた軍政部長何應欽は、今や地方將領の積極的なる支援を得て再び表面に共實力派のリーダーとなつてゐる從つて蔣介石直系の有力なる中央軍と深く結びついてゐる抗戰派陳誠一派と暗に對立的立場に立つに至つてゐる【寫眞＝何應欽】

匈銀行羅貨買入れ停止

【ブダペスト七日同盟】ハンガリー國立銀行は七日より突然ルーマニヤのレイ貨買入を停止する旨を發表した、理由は公表されないがソ聯のルーマニヤ進入が愈よ目睫に迫つたための緊急措置と見られ注目を惹いてゐる

萊陽、棲霞を占領

【濟南八日同盟】山東半島中央部膠東、萊陽の山地一帶に盤據し抗日工作に狂奔し反戰策動の中心となつてゐる敵第五路軍及び國民黨の掃蕩をなすべく、去月初め即墨、芝罘の兩方面より行動を開始した井上、市村兩部隊は航空隊の協力の下に破竹の勢にて所在の敵匪を擊破して四日午前十一時萊陽城、六日午前十時棲霞を完全に占領、引續き附近一帶の抗日根據地を掃蕩、長らく匪賊の苦しみを嘗めてゐた同地の住民は歡迎の日の丸を手にし皇軍の入城を歡迎した、皇軍は匪賊擊滅後も同地域に駐屯、同地一帶の治安確立を見るのも近き將來にある、特に旱害のため飢餓と寒氣に惱む該地方の住民に對して急速に救濟手段を講ずることとなつた

政府米強制買上げ 愈よ斷行に決定

配給不圓滑一掃に乘出す

【東京支社電話】米穀出廻り最盛期における昨今の配給不圓滑は米穀市場稀有のことであり政府部內に內務當局でもこれを重大視し政府の積極的對策を要望したが先には永田鐵相の重大進言あり、同七日內閣參議會に際し政府米強權買上げ強行意見が開陳され、事態はこれ以上遷延を許さぬものがあるので、政府も愈よ最後の決意を固め政府米強權買上げを斷行することになつた、第一次五百萬石買上げは日本米穀會社に委託してこれを行つたが、第二次六百萬石の政府米買上では通常一樣の方法では到底集荷見込みが立たないので、各生產地に一定の集荷割當をなし各地の米穀事務所を通じて政府が直接買上げを行はうとするもので若し應じない場合は米穀配給統制法第四條に基づき十一月六日の農林省令第六十二號を發動して農林大臣より賣渡し命令を發する、右強權買上命令の農林省令第六十二號は米穀の賣渡し又はその代理をなす者は販賣の目的でその所有し又は占有する米穀につき農林大臣より昭和十四年度農林省令第八號第二項の規定により告示する最高販賣價格により買入れの申込みありたる時その申込みに對しこれを賣渡すべしとあり、若し農林大臣の強制買入れに違反したる場合は米穀配給統制法第四十一號の第二號により千圓以下の罰金に處せられることになつてゐるが、政府は更にその違反者に對し強權執行法に基づき最高價格により強制買上げせしめる確乎たる決意を持つてゐる、今月中には應急措置として生產地と消費地との間に配給委員を設置しリンク制を實施せざる程度に適用し明年一月からリンク制を施して集荷を以て一月からリンク制を施して強制買上げ一本によつて政府米の増加を圖り以て消費地への食糧供給に政府がこゝ迄決意するに至つたことは注目に値する

更に外米買入（けふ閣議決定發表）

【東京電話】政府は十五米穀年度における相當逼迫せる米穀需給事情に對應するため、十一月二日の閣議に於て外米輸入方針を決定し、その買付に從事中であつたが、このほど百廿萬石の買付決定成立を見るに至つたが、更に政府保有米の増強を期するため企畫院、農林省に於て相當數量の外米輸入計畫を樹立し八日の閣議に附議、その承認を見たので左の如く發表した

外米輸入に就ては既に百廿萬石の買付を終り一月末日迄に全部積出し完了の手筈を了せり、本日の閣議に於て更に必要に應じ相當數量の買入を行ふ事に決定せり

らゆる可能な手段を講ずることに意見の一致を見た模樣である

土軍、ソ聯國境に集結

ローマ特電【七日發】七日ローマのラヂオは、土耳古政府はソ聯赤軍のソ土國境集結に對する處置としてソ聯國境に向け大部隊の集結を行ひつゝある旨報道した

赤外線

內閣參議の松岡洋右氏は日ごろ「乃公は最近スッカリ俗界と絕つて心靜かに讀書に耽つてゐる」と竹林賢人を氣取つてゐるが七日の參議會があつた後首相官邸の玄關でウロウロしてゐるので玄關子が不思議がつて覗いて見た處「君興亞院の支部は何處にあるかネ」と質問、能く聞いて見ると興亞委員會に出席する爲に興亞院を探してゐるのだといふので玄關子に教へられて三宅坂の興亞院に向つたが「興亞院と言ふから乃公は又大陸にでも出來たのかと思つた」と迫に傍人を離れを見せてゐる【寫眞＝松岡】

芬蘭灣を封鎖

ソ聯が丁抹に通告

【コペンハーゲン特電】【七日發】ソ聯政府は七日夜モスコー駐箚デンマーク公使に對しソ聯軍は八日正午を期して全フィンランド灣の封鎖を斷行する、但しオーランド島は軍事的目的に使用しないといふ條件の下にこれを除外すると通告した旨同公使からデンマーク政府に通電し來つた

ソ聯の提議考慮

ルーマニヤ官邊筋が言明

【ブカレスト特電】【六日發】當地官邊筋では六日夜ルーマニヤはソ聯がルーマニヤの獨立と中立及びその領土を保障するの條件をもつてソ聯の如何なる提議をも考慮する用意ある旨を言明した、この說明はモスコーのコムミュニスト・インターナショナルの決議に對する回答として行つたものであるが、この官邊の說明はルーマニヤはベッサラビヤ、トランシルバニヤに對する領土要求を拒絕する旨を述べてゐるものである

スキー部隊奮戰

【ストックホルム特電】【六日發】ヘルシンキよりの情報によれば、六日フィンランドスキー部隊は六十六里を九時間で踏破、ソ聯步兵部隊に達しソ聯前方部隊を潰滅させたといふ

北歐會議

オスローで開催さる

【コペンハーゲン特電】【七日發】ノールウエー、スエーデン、デンマーク北歐三國外相會議は七日午前十時よりノールウエー首都オスローに會同、ソ芬戰爭に對處すべく三國の代表の間に重要な協議を遂げた結果、ソ芬兩國間の和平交渉を開始せしむるやうあ

海軍十五武官に御陪食を賜はる

【東京電話】天皇陛下には八日正午から盧溝橋事變發生以來殊勲を樹てた前北支方面海軍最高指揮官日比野正治中將、前南支方面海軍最高指揮官近藤信竹中將等海軍十五武官を豐明殿に召され御慰勞の思召により御陪食仰付けられた、この日陛下には海軍式の御軍裝も凛々しく豐明殿に出御、伏見軍令部總長宮殿下にも御臨席、續いて千種の間において一同に茶菓を賜はりつゝ武勳輝く各提督等にも御話、御親將兵の勞苦や手柄話を御聽取、畏き御下問などを賜はり、更に優渥なる御慰勞の御言葉を賜はり一同は恐懼感激して午後二時宮中を退下した

武島生活課長 十一日入城

朝鮮總督府の主管課長である武島厚生省生活課長は朝鮮社會事業視察のため十日釜山上陸、慶北、佛國寺、慶州、大邱の各地を視察、十一日午後十時四十分京城驛着來城、朝鮮ホテルに宿泊の豫定

人

◇岡久雄氏（江原道警察部長）七日入城本町ホテル
◇日井二十朗參謀長　八日午前十時十一分龍山驛發江原道へ出張、十二日歸城の豫定
◇大竹內務局長　八日[illegible]京畿道內務部長を帶同京畿道[illegible]管內の[illegible]視察、即日歸任

時の錄音

木炭がない、砂糖が手に入らぬなどと驚くいふな。
×
過る頃過に例の惡氣に身をゆだし、夜から晩にかけて一睡もせぬ人のことを考へても見よ。
×
街の放浪者のことではない。戰爭に驍く皇軍勇士のことだ。
×
また、朝鮮神宮の石段に息おもかせることを恥ぢるがよい。
×
標高一千六百米の雪嶺目がけて突き登り、一齊に突擊する中條一族の發酵體質に勇む將兵。
×
すべてを克服せよ。戰ふのは軍隊のみと思ふ勿れ。
×
銃後の銃後、時に戰あり。

本日夕刊四頁

三國志（84）

吉川英治作　矢野橋村畫

（桃園の巻）

打風亂柳（二）

門外へ出て來ると、

「犬にでも喰はれろ」

と、張飛は、引つ抱へて來た督郵のからだを、大地へたゝきつけて罵つた。

「汝のやうな腐敗した僕吏がゐるから、天下が亂れるのだ。匪賊は討つも、僕吏を懲らす者はない。人の爲し得ぬ權力に抗す。それを旗幟とする張飛の張飛を知らずや。やい」

督郵の顏を踏んづけて、張飛がいふと、督郵は、手足をばたくさせて、

「者共つ。この狼藉を——この亂暴者を、擂み捕れ。誰かゐないか」

と悲鳴に似た聲でわめいた。

「やかましい」

髮をつかんで引き起した上、張飛は、門前の巨きな柳の樹に目をつけて、

「さうだ、見せしめの爲に」

と、督郵の兩手を結ひ、その繩尻を柳の枝に投げりあげ、て、而して、柳から生つた人間のやうに、督郵の足は宙に浮いた。張飛は、彼の縛が解けても落ちないやうに柳の幹を斧に巻いて、

「どうだ、やいっ」

と、一本の柳の枝を折つて、まづぴしりと一つ撲つた。

「痛いっ」

「あたり前だ」

と、又一つ打ち、

「歷史の虐政に苦しむ人民の怨みはこんなものぢやないぞ。汝も、朝廷の一匹だらう。彼の十常侍などいふ佞臣の端くれだらう。その腹い醜を曝せよ。その卑しい醜の穴を天日に向けて哭けつ。——かうか、かうか、かうしてやる」

柳の枝は、すぐ粉になつた。又新しい柳の枝を折つて撲りつけるのだつた。三十、四十、五十、二百以上も打ちすゑた。

督郵は、見榮もなく、ひいくと聲をあげて、

「ゆるせ」

と、泣き聲を出し、

「待て、待つてくれ。何でもいふ通りにするから」

と、遂には、涙さへこぼして、あはれつぽく叫んだが、

「だめだ。その手は食はぬ」

と張飛は亂打をやめなかつた。

その日も玄德は、私宅に閉ぢ籠つてゐたが、快々と晴れない一日を過してゐるたが、誰やらあわたゞしく門をたゝく者があるので自身出てみると四、五名の百姓が、

「大變です。今、張飛さまが、お酒に醉つて、役所の門をぶちこはし、勅使の督郵といふ高官を、柳の木に吊しあげて打ちすゑてゐます」

と、告げて去つた。玄德は驚いて、そのまゝ駈け出して行つた。

「ちえツ、張飛のやつ、又擴擂を起したか」

折ふし身合せに關羽も、と、舌打ちしながら、玄德の姿が駈けつけた。

見ると、柳に吊るされてゐる督郵は、衣裳もやぶれ、膚は血を流し、顏面は紫いろに脹れてゐた。もう少し遲かつたら、すんでのこと、撲り殺されてゐたであらう。

仰天して、玄德は、

「これつ、何する」

と、張飛の腕くびをつかんで叱りつけた。

張飛は大息つきながら、

「いや止めないで下さい。民を蝕する賊吏とはこいつの事です。息の根を止めないでは俺の虫が納まらん」

と、玄德の遮りなどは物ともせず、更に、柳鞭を唸らせて、督郵のからだを所きらはず打ちつゞけた。

マツダランプ

日清生命
本社・東京・丸の內

招聘
出張所長、事務所長、社員
優遇招聘希望者至急履歷書ヲ本社營業課宛送附乞フ

チック時代をつくった
無敵整髮料

ブラシと櫛とガッチリ！組んだ
秀品丹頂です！
來年も又
全整髮界の
最高線上を
行く事！
間違ひありません

新春の整髮は目出たい！縁起のよい！丹頂で！

納櫛物性 專賣特許

パリー製に優る
丹頂チック

百億生みの悩み

青木藏相

谷口主計局長

"眠り"を忘れた大藏省
大豫算に青木さんらの血走る目

【東京電話】昭和十五年度豫算は愈よ八日の閣議に附議されることとなつた、事變第四年度日本の台所の賄費は九十億か百億か？陸海軍新國防費をも本豫算に組込み、臨時軍事費も年内に提出されようといふが之は八日の閣議には間に合はないらしく何れにせよ同日は五十億内外といふどえらい數字が計上されることとなり、この天文學的數字ととつくんで闘ふ大藏省當局の苦心も並大抵のものではない

主計局では九月[illegible]以來谷口主計局長以下が連日徹夜を續けてゐるが、就中目下各省提出豫算の査定以來持込まれてゐる復活要求と闘つてこゝ一二週間といふもの御大谷口局長以下何れも文字通り連日徹夜でぶつとほし、大藏省主計局の一室は[illegible]がつき六日夜に至つては遂に青木藏相・大野次官以下も藏相官邸に籠り込む騒ぎ、更に七日の夜も引續き藏相官邸に青木さん以下が詰めかけ今や最後の折衝戰の火蓋が切られて、陸海軍當局との間に[illegible]の熱戰が[illegible]くが如く[illegible]する急使を通じて行はれてゐる、一方大手前の大藏省では主計局の谷口局長以下が最後の計數整理に眼を血走らせてゐるが、かくて夜寒も知らぬげに[illegible]する興亞日本四年目の大豫算、七日深更藏相官邸に睡眠不足の大野次官が語る

實際商賣とはいへ同情して下さいよ、谷口君等はもう五日も家に歸らず本省の事務室で毛布を被つてゴロ寢だ、我々も昨夜の徹夜に續いて今晩もいつまでやら――まあこれで戰時日本の台所計畫が出來るのだと思へばしつかりやらなければなるまい

兵隊さんにと可憐な献金

京北水同 第一小學 同校生徒平羅讓君、飛雄君、米子さんの三人兄弟は、第一の親兵隊さんの苦勞を偲ぶにつけ僕たちも否ん[illegible]募に應じてゐてはすまない！と早起勝負をして新聞配達やお店の走り使ひをして一錢、二錢と貯めて集つたお金が十三圓となつたので、お國のために働いた兵隊さんを慰めにあげて下さいといぢらしい手紙を添へて七日本社事業部宛送つてきた

測量製圖器械 シノサキ商店 京城本町

殉職 議政府驛助役
龍山驛構内で

八日午前五時十分龍山驛構内で京元線議政府驛助役東知氏(三[illegible])は[illegible]つて貨物列車に轢かれ殉職した

六百圓位まで
電話相場に凄い話題

京城の電話の相場を來年には一下六、七百圓に下げて見ようと、遞信局の龍田監理課長は[illegible]の增設、半島通信網の強化をはかる見込みである

この中どれだけが京城の電話需給を潤はすかはいまの所確かでないが、公定價格の強行は闇取引の助長ともなり、またあまり法外な引下げを強行することは、電話の値段がこんなに低いなら賣るよりもむしろ家で使はうといつた按排で利用度の割に低い家庭で手放さず、それでなくてさへ少い電話が本當に急を要する方面に施設出來ないといつた非國策的な不合理も豫測出來るので、たとへば京城では現在一軒に三千の電話を架設すればば一先づ需給はだぶつき、相場も適當なところに落着くことが考へられ京城、清津等のやうな需給の極度に逼迫した都市にさしあたりの大増設も考慮されてゐる

必要に即應した電話施設の調整について遞信局龍田監理課長は次のやうに語つてゐる

強行策もどうかと思ふね、公定價格だとたとへば業者が電話を申込んでも、ハイ承知致しましたで、では何時頃へるかといふと當下の方は何十番目のお申込ですから來年の秋頃には何とかなりませうてなことではこれまたどうもならん譯だ、現に角年四、五月頃には何とか指標の價格の電話の行くやうにして見せよう、京城の電話はさしづめ一本六百圓程度には確かに下げてお目にかけよう

……部材獲得の見透しもどうやらついたので、明年度さしあたり四百萬圓の豫算で朝鮮に電話五千[illegible]

寫眞機とラヂオ 京城本町 田中時計店

泥の程」も作成を終るので之れも近々圖概本として一般に配布することとなつた

饌米 廿師團へ引繼ぎ
新京廻りは十六日に京城へ

皇紀二千六百年を壽ぐ大日本在郷軍人會の北鮮橿原神宮獻米奉送はハルビン出發北鮮廻りの分は先月中旬圖們から入鮮、七日正午から江原道鐵原で十九師團から廿師團への嚴肅な引繼式を[illegible]官中佐出席の下に擧行された、なほ新京廻り第二コースの分は、愈々來る十六日京城へ到着する豫定となつた

混食日
朝鮮ホテルで

節米運動に率先して半搗米、麥等米の使用を勵行した朝鮮ホテルでは總精動聯盟の運動を更に一歩進めて、混食を實施することとなり、十日は半めしデー、十四日は麥めしデー、十七日は半めしデーときめた、同所大食堂その他の日だけは[illegible]

伊空軍の椿事
翼の凍結で墜落

【ローマ七日同盟】イタリー政府發表によれば、イタリー空軍所屬の爆撃機大編隊は昨六日北イタリー某基地よりシシリー島の某基地に向け編隊飛行中翼が凍結しルッカ市上空で三機は翼が凍結して墜落した、搭乘員中若干名がパラシュートで安全に降りたが他は行方不明となつた

警防團歌
レコード配布

かねて本府防護課で懸賞募集した【警防團歌】一等當選作の作曲は[illegible]このほど出來上り、近日中イタマル、コロムビアの一流歌手により吹き込みが終り、年内までに三萬枚を作成、直ちに各道に配布し全鮮二十萬の警防團員をして高らかに合唱せしむることになつた

歳末とは何處の里の習ぞや！

くはふれば、夢は千年…閑人歳末思考に悩みはないらしい【寫眞＝京城郊外にて】

歳末せまれば悩みは果もなけれども、家を出て四溫日和の日向ぼつこに長煙管を

建國を壽ぐ大博覽會
總督府の催物プラン進む

皇紀二千六百年を記念する半島の行事としての國家的記念事業については目下總督府文書課において各局の連絡・設營準備を急いでゐるが、半島では光輝ある始政三十周年を迎へる年でもあり、半島の躍進的な國際的に發展する一つの記念として各種記念事業を行ふべく着々準備が進められてゐるが、差當り内定してゐる對策としては

先づ明年紀元佳節をトし總督府主催の下に紀元二千六百年奉賀博覽會を京城丁子屋に開き、建國史實を大ジオラマで示すほか更に始政三十年、半島官民が打つて一丸となつて築き上げた半島產業經濟の飛躍的現況を紹介化した大博覽會の開催について目下殖產局で研究を進めてをり、右博覽會開催に要する經費も明年度豫算に計上してゐる

更に畏くも今上陛下御即位記念日たる明年十一月十日には全鮮的に式典を執り行ひ聖壽萬歲を祈ることになつてゐる外、總督府學務局、學務局・内務局では民間の警察、敎育、社會事業等に對する功勞顯著なる人士を表彰、また全鮮各道、府等で計畫の各種記念事業についても總督府で積極的にこれを援護することになつてゐる、また始政三十年の歷史大觀ともいふべき「三十年史」の編纂が計畫されてゐる

二千六百年

"飛躍"一本みち
精動は準備完了

皇紀二千六百年を迎へて國民精神總動員を一層強化しようと精動朝鮮聯盟では去る四、五兩日先づ各道聯盟の指導者事務擔當者の打合せ會議を開いてこれら精動實施の細目を決定し各種の運動、[illegible]座談會、講演會、寫眞、レコード、紙芝居、幻燈、パンフレット、リーフレットとあの手この手で精動徹底化に邁進する計畫をかためた【寫眞＝川島精動總裁】

これが要綱に更に各道毎に府・郡・島聯盟の事務擔當者の指導訓練をやり配付したり、機關誌『總動員』の附錄として通俗リーフレットを發刊して國民精神の體得を期し大衆の徹底を期するなど、二千六百年祝典を期して強化的活動をするため目下準備をかためてゐる

打合會を開き婦人の自覺を通じて生活刷新を圖るため各地に婦人團體の座談會を催し、又聯盟役員指導者、地方有力者の時局認識のため京城、釜山、大邱、大田、咸興、平壤で新聞記者武崎貞一氏の講演會を開き、十五年二月十一日紀元の佳節を期して聯盟や聯盟員の表彰を行ひ聯盟員の士氣を鼓舞しまた愛國班の活動狀況寫眞の展覽、紙芝居、幻燈、レコードを用ひて〝精動〟を鼓吹、職[illegible]

米の參謀本部
府に食糧對策委員會

京城七十五萬府民がこの十二月から明十五年十月迄の十一ヶ月間に消費する糧米は五十三萬五千八百四十三石と推定されてゐるが、京城府では現下府内の米穀事情に鑑み更に將來の食糧配給に萬全を期するため關係官公吏、府會議員及び米穀業者を動員して八日〝米の參謀本部〟「京城府戰時食糧對策委員會」を組織、米穀と雜穀の需給調整についての根本對策を樹立することになり、來る十一日午後二時から府尹應接室に初の委員會を開くことになつた、委員の顔觸れは左の通り

◇委員長 府尹、髙橋敏 ◇副委員長 府總務部長、山田紫吉 ◇委員 府内務課長、髙橋宣右▲府總動員課長、稻垣辰男▲京畿道經濟警察課長、畠山鶴雄▲道高等警察課長、北村留吉▲道農務課長近藤盛久治▲本町警察署長、羽根兵三▲東大門警察署長、服部房治▲鍾路警察署長、松岡修二▲西大門警察署長、石川宗四郎▲龍山警察署長河野篤平▲永登浦警察署長、新海公▲鐵道局營業課配車係長、巢行鶴雄▲京城鐵道事務所營業主任、津田三代三▲鮮國製粉株式會社、齋藤久太郎▲京城糧米業商受組合、今村伊三郎▲朝鮮糧米株式會社、小笠原義雄▲京城精米所、金光郁▲李昌云精米所、李昌云▲不二興業株式會社、三井榮長▲朝鮮開拓株式會社、三好豊太郎▲東拓京城支店、小田武夫▲府會副議長、杉市郎平▲京城商工會議所理事長、伊藤正慤 ◇幹事 京城府勸業課長、梅木揃見▲同 庶務課長、河野富太郎▲同 商工係長、荒營正二郎

節米を徹底
高橋府尹談

本年度半島の米作は中南鮮地方の未曾有の旱害のため相當減少を豫想されてゐまして本府では之が積極的對策を講じてをります、各道でもこの方針に基づき七分搗米や代用混食などの奨勵によつて徹底的に節米をなしてをります、七十五萬府民を擁する當府としては事態に對處し今秋から各方面の支援と協力で集荷と配給に鋭意努力して來たのでありますが、本年度の米穀事情に對處するため府民の自發的節米を促し一段と節米の趣旨を徹底させると共に廣く學識者を集めて米穀の配給調整に萬全を期することになりました

府の招待

京城府では九月午後六時から朝鮮ホテルに「食糧對策委員會」の結成披露をかね、七月以來府の米穀配給調整に多大の支援をして來た官民米穀配給關係者を招待し將來一層の協力を要望することになつた

洞然師遷化

元町瑞龍寺住職富士洞然師は八日午前零時遷化した、享年七十五、葬儀は十日午後一時同寺で執行する

八日朝の天氣概況

高氣壓は南下して黃河流域にあり東方に張り出して黃海朝鮮を掩つてゐる、低氣壓は『チチハル』附近に小さいものがある外朝鮮附近には見當らない、天氣は支那、朝鮮は一般に晴れ渡り、滿洲も北部二、三薑の外は概して天氣良い、内地は日本海側は所々雨となつてゐるが其他は概して天氣は良い、鮮內の氣溫は平年に比べ北西部に稍低目の外は高目で北東部は五度其他は稍高目である

京城地方【今晩】晴【明日】晴後曇

仁川地方【今晩】晴【明日】晴一時曇

京城溫度(七日)最高六度最低零下一度七(八日)朝六時零下四度正午二度九

仁川の潮時(9日)

	午前	午後
滿潮	三・二〇	四・一〇
干潮	九・五〇	一〇・二〇

大廉買溜め

[illegible]龍山署では七日京城漢江通一ノ一朝鮮物產會社同商大谷[illegible]太郎さんが去る八月五日大阪北區南[illegible]町朝鮮物產會社から大阪の注文を受けたのを奇貨として一儲けしてやらうと時局下統制品になつてゐる大麻を同月十八日から忠北、江原道方面から一萬七百卅貫(時價三萬七千卅七圓四十錢)を買溜めて大阪に送り三萬九千九十五圓で賣り、この買占めにより不當利益金二千四百五十八圓八十錢を貪ぼつたことがこの程所轄龍山署經濟係に探知され、暴利取締令違反で取調べ中

お天氣詐欺

平安北道中和郡若東面内洞里無業金斗和(四五)さんは七日午後六時半ごろ一人で京城驛に下車、驛前で手荷物を預けて清津行の汽車を待つため待合室に入らうとすると、身なりの立派な朝鮮服の三十歲位と四十歲位の二人の男が馴々しく近寄つて來てマンマとお天氣詐欺に引掛け金斗和さんの虎の子現金百八圓を騙取逃走した、本町署で手配中

朝鮮代表的特產
趣味のパカチ

パカチは趣味の工藝品であると同時日常生活に直ちに役立つ家庭調度品「パカチ」工藝品は朝鮮獨特の藝術的な趣味を盛り込み、優雅高尚で郷土色も豐な朝鮮代表的逸品として内地みやげに好評を博してゐる三越と本町一丁目ちんやにて販賣す

煉炭ガスで死亡
中毒に弟は危く助かる

京城府鍾路町一七〇下宿屋[illegible]方に六日夜投宿した[illegible]人金東燮君(二[illegible])と弟の金東鎭君(二[illegible])兩名は七日一日ぶつ通して八日朝まで寢續けてゐるので起しに行くと煉炭ガスの中毒と判明手當を加へたが東燮君は死亡し東鎭君は瀕死の狀態だつたが一命は助かつた

急行バスに
都心線を設ける
"足"の委員對策研究

京城府電バス問題實行委員會では、八日午後一時から府議員控室に緊急委員會を招集、さきに急行バスの待期料金問題や首都都市交通[illegible]會で[illegible]された[illegible]乘車券廢止問題、[illegible]實施などの諸問題をひつさげて鐵道局、京電當局を訪問した結果について報告があり

一、急行バスコースを延長し東部及び西部を起點とする都心線を設けること

二、急行バスの運轉時間を電車の運轉時間と同一にすること

三、早朝割引制を速かに設けること

等を中心に實行方法を協議した

生產擴充機器
受注方法決定

【東京電話】生產力擴充用機器の供給を圓滑たらしむべく商工省では今夏來一般府縣工業課の下にある機械工業關係の工業組合の一部を改組して時局關係機器に關する業種別組合の結成を慫慂しつゝあつたが、この程全國電氣機器工業組合以下十五組合が結成されることとなつたのでこれら關係業者は七日日本工業俱樂部に第一回懇談會を開き懇談の結果商工當局の方針に基づき機器の具體的受注方法を左の如く決定した

一、内地及び外地の民需用機器の受註は需要度に從つて査定すること

一、右の需要度は商工省機械局の輸出品製造用、軍需用(修理を含む)などは優先的取扱を認むること

一、その他の用途については之等を六階級に分類し臨時資金調整法によるものとしその順位は資金調整法の順位によること

一、軍需用、輸出品用、官廳用、圓ブロック向の機器については夫々事情に卽し別個に取扱ふこと

一、今回の決定は本年十二月一日以降六ヶ月間有効とすること

米を盗んでドロン

京城府御成町四六七米穀仲買人鄭在夏(三[illegible])は十月十四日府内の花田運送店宛におくられた京畿道漣川郡漣川面第一精米所朴文俊方の白米二十叺を蓬萊町三和精米所へ送られた如く裝つて運び、二千三百圓を受取りそのまゝ同町飲食店金永植方酌婦金玉粉(二[illegible])と手に手をとつて驅落ちして行方をくらました、八日西大門署へ訴へ告訴された

池田の甘栗

リス印 純良人造バター 家庭用・食卓用 ビタミン入 有名百貨店食料品店ニアリ

イマツビタ 薬
胚芽の五百倍 ビタミンB (胚芽の有効成分) 病人・弱い兒は…
[illegible]

オヤマカラ グリコヤ サンガ ミエマシタ

ヨットえんぴつ 筆

大阪天王寺のシムクダシ
円 岩崎大海堂 セメン薬子

開催中
子供服 均一 於 三階洋服賣場
男兒服 女兒服 五・〇〇 八・〇〇 一〇・〇〇円
お徳用な…… 呉服 格安品賣場 ―二階―
商品券賣場 一階
毎月曜日定休
京城 三越

總督府嘱託 近藤儀一氏御後援
十日 十一日 兩日
日本刀展觀并即賣會
於 南山町 京城美術俱樂部
主催 東京刀劍商伊波聖山堂
宗家十五代本阿彌光法師
刀劍鑑定大會
鑑定料特ニ一口金壹圓
現役軍人ニ限リ一口無料鑑定奉仕

謹告
今般左記ニ法律事務所開設仕候
昭和十四年十二月
京城府黃金町六丁目二十一番地
黃金町六丁目停留所角
電話本局(2)八〇〇八番
安田法律事務所
辯護士 安田幹太
同 中周利吉

懸賞尋ね人

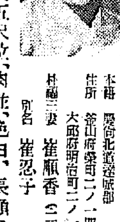

本籍 慶尙北道達城郡
住所 釜山府榮町二ノ一四又は大邱府明治町二ノ一六九
朴福三妻 崔順香(二二)
別名 崔忍子

一、人相 身長五尺位、肉並、色白、長顔にして頭髮は鮮髮なるも兩髮にアイロンをかけたる髮とす

一、特徴 門齒の兩側に金の義齒二本あり、額少し出てオデコなり京城語を用ひ稍支那語にも通ず、妊娠五箇月

右者十一月八日家出したるにつき御發見、御通知の方には謝禮金壹百圓を呈す

釜山府榮町二ノ一四 朴福三

十二月九日より
羽子板賣出し
二階賣場
酷寒の戰地へ 溫い慰問品を
一階 慰問品賣場
丁子屋

●爽快と執務、ノーシンのんだ朝●

當山二世開創富士洞然和尙儀豫テ病氣療養中ノ處時節到來本日午前零時七十五歲ノ高齡ヲ以テ遷化仕候仍テ本葬ノ儀ハ來ル十日午後一時當山ニ於テ執行可仕候茲ニ生前辱知諸彥ノ御厚誼ヲ深謝シ併テ謹告仕候

追而[illegible]花放鳥ノ儀ハ堅ク御辭退申上候

昭和十四年十二月八日

京城府元町 曹洞宗 瑞龍寺

遺弟 一同

法類總代

檀信徒總代

富士家御用達
西山葬儀社
トモエ葬儀社
井上葬儀社

御會葬御禮

淺野太良

親族一同

友人一同

堀部安兵衛 (130)

一龍齊貞山(演) 矢島健三(畫)

道場荒し(五)

醴て大きな飯鉢へ一升ばかりの冷酒を注いで來た、息も吐かずにグーッと一飲みに呷りつけた堀部軒、

五「アヽ快い心持だ、爺餅を早く連れて來い」

早や相手をも飲んで了つた樣

九「暫く御座へたすつて……」

いよ／＼我計略なれりと北叟笑んで、

九「エー中山の大先生」

安「何だ」

九「先刻御話を致しました飯鶴の坊主が參りました、どうか一つ御捌折を願ひます」

安「來たか、宜しい／＼、早速に爾呼出して、二度と再び道場の門に、れん樣にして見れる、大將、御前の腕前を能く見さつしやい」

安兵衛武術御覽が見開き、道場に現れた。

此方は先刻から待つて居つた……

五「ヤツ小僧々、貴に聞いた人……堀の奴御飯といふのは、貴樣だつたのだな」

安「何だ貴樣か、諸方で酩酊して歩く朝坊主は」

五「ソレ飲ん兵衛、一本對手をするから支度をしろ」

安「ナニ對手をすると馬鹿を云へ天下の達人に向つて對手をするなど、馬鹿だな貴樣は、何故一本御稽古を願ふと云はん、サア勝負をして遣はすから是れへ來い」

五「默れ、貴樣こそ除程逆上して居るゾ、今日は如醉蛇の腕前を見せてやるから眼を拔かすナ」

何方も鼻がのびてゐる。此方は九兵衛、是は何方が勝ちだらう、イヤナニ、何方が勝つても敗けても構はない、マア／＼今日からは一人だけ厄介拂ひが出來ると、獨りで喜んで居ります。その內何時もの如く古手拭で坊主頭を鉢巻をし木劍を持つて突立ち上つた五左衛門入道、安兵衛はまだ年に若いけれども無敵流の達人、ピタリ中段に附けてジリ／＼ッと進んだ、入道は上段に振被つて、ジリ／＼と詰め寄りましたが、

五(成程、小僧中々味をやり居るな、是は感心だ、諸方の町道場を歩いて見たが、此奴位出來る奴は一人もない、感心な小僧だ)

安兵衛とて胸中に

安(此の爺中々出來るわい、ウム感心々々)

やがて五左衛門、

五「ヤイ小僧、貴樣は思ひの外に飲む奴は使へさうだが、併し今日は氣の毒だが一本喰るから然う思へ」

安「馬鹿を言へ、喰られて堪まるものか、勝はこちらだ」

五「イヤ然うでない、貴樣を打込まなければ酒二升と鳳凰飯とに有り附かんからな、氣の毒ながら一本行くぞ」

安「何だと、待て／＼坊主」

五「何だ」

安「酒を二升と鳳凰飯だと、ウム然んな事を九兵衛が云つたか」

五「如何にも頼まれた」

安「待て坊主、此の試合は止めだ大將々々九兵衛」

九「ヘエ」

安「ヘエもないものだ、御前は質の惡い奴だな、我々兩人へ同じやうな事を云つて何方か片附けようと云ふ積りだな」

九「ヘエ」

安「ヘエで濟むか、坊主、乃公にも矢ッ張り貴樣を殴れば酒を一升に鳳凰飯の一件だ……九兵衛其方は怪しからん奴だ」

五「さうかそりや馬鹿々々しい、それぢやアマア立合はお互に止めだ、コレ九兵衛、貴樣はどうも不屆きな奴だ、ざう事が分つて見ると承知、乃公と二人で之から今日は此處で飲まう、サアその心算で五升や一斗では足りないから、承知ならば一本取つて參れ」

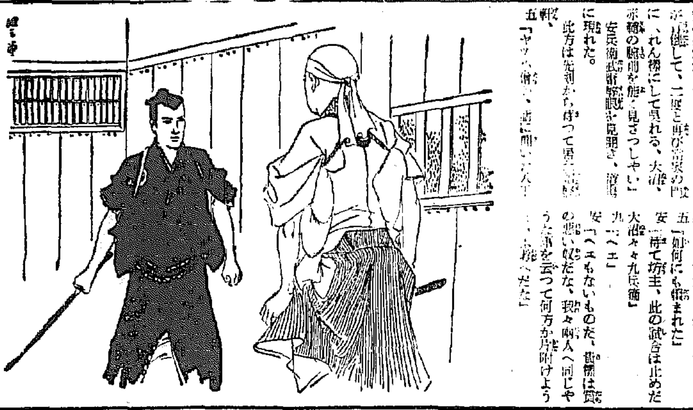

朝鮮郵船仁川定期出帆

乘客貨物付 △印ハ貨客御斷り

名古屋、淸水、京濱行 興西丸 十二月十二日

阪神行 九州行 博多、長崎、鹿兒島 金剛山丸 十二月十六日

大連行 鎭南浦經由

濟島直行 十二月 平安丸 六日 十六日 廿六日 釜山丸 一日 十一日 廿一日

上海行 群山、釜山經由 (特等十二圓 特等二十四圓) 慶安丸 十二月十七日

歐米印度濠洲其他海外各港 (靑等十八圓 特等三十八圓)

臺灣行 日本郵船 門司丸 十二月十九日

海州線隔日出帆 仙?線毎日出帆 天草線月六回

朝鮮郵船、日本郵船仁川代理店

沿岸航路出帆豫定

朝鮮運送仁川支店 代表電話二一四一〇番

寒さにこたへる婦人病 この冬をどうしてすごす

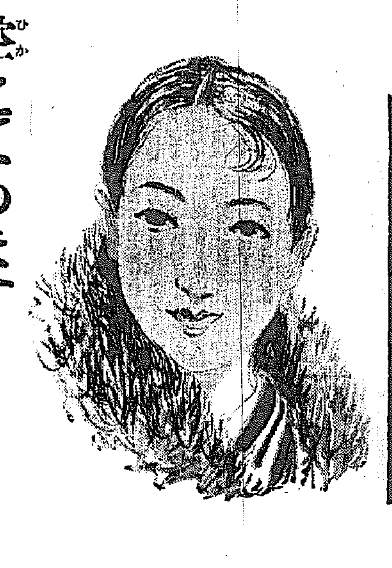

控えてゐます 優秀・早期の 高級 婦人病治療

川上が濁つてゐては川下の澄む理由はありません
婦人病白帶下があつては、經濟も精神も一切無茶苦茶です。無暗に騷がず、早く婦人病白帶下の濁りの本源を取るのが一番賢い手早い道です。

使ふ一回分も活かさなくては

藥の一回使用分も無駄であつてはならない時局です。惱みがこたへる婦人病、白帶下、冷症の方々は、早く治して惡さを斷り切るか、どつちつかずの症狀で、眠る炭火に噛りついて、夜の根も合はない惱みに襲はれるか二つに一つの道が貴女の前にあります。

最新療法が三種類出來ます

醫學大學病院婦人科の研究で、全國有名病院使用の三元性婦人病藥ワセトン球は、こんな重大な時節にこそ、本當に眞價の判る新製劑で、醫科大學の教授博士が、その効果を婦人科學門雜誌に發表した二つとない優秀な婦人藥で、新しい三種の治療が一時に出來るのが特長です

(イ)(病巢療法)――婦人病こしけの病巢をとる主作用で、殺菌消炎收斂力、痛み白帶下どめ、內外部を潤濕にして色々の不快な症狀を除く力が共同して働きます。

(ロ)(細胞新生作用)――爛れた處に新しい肉を育て發育力の強いV・ADの働きです。

(ハ)女性ホルモン外用療法――無月經、子宮發育不全月經痛、不姙症、悶經症等に注射する卵胞ホルモンを外用に使つて注射に劣らぬ効果を擧げます。

効果・使ひ心地・經濟・三拍子

痛み白帶下の止まりが速い・腰が芯から暖まる・引吊る神經ジコル筋を解くして柔かくする・月經が樂になるので前後が氣輕くなる・頭痛、肩の凝、便秘につれて頭痛耳鳴、眼眩眩暈等の神經上の疾患の惱みがとれる。

普通なら二日に一球の外用で藥しいのでも一日一球以上の必要はない効果です。

浸潤作用でサラリと氣持よく 藥學的製劑の最高で出來た特異の病巢に浸み込む作用があるので後始末の面倒なく然も全く經濟人に判らないのが特長です。

頒價 六球七十錢十二球一圓廿錢廿四球二圓卅錢卅六球三圓四十錢・病院用一四四球十三圓も婦人の治療の便を計りおわけします。

お求めの注意・全國有名藥店デパートでは必ず帝大病院使用の「ワセトン球」と申出て下さい。品切れ時は代用藥お求めなく直ぐ總代理店・東京、芝、濱新町十三、合名會社[illegible]商店へフリカヘ(東京三五〇一九番)へ局で拂込む)カヘ代價郵便料各地(送料各十五錢加へ)御注文次第發送します。代金引換便は內地に限り扱ひますから御申込み下さい。(無代進呈)女性必讀の衛生治療書「女性の新生理學」御申越次第差上げます。

くさつてゐた二年間が殘念でした

北海道室蘭郡[illegible]町 [illegible]すみ

拜啓 私事昨年學校時代のお友達に奬められる儘にワセトン球を使用した所、驚異で、二年もの婦人病に惱つてゐた私も今は、全く元氣に、職業婦人として働いてゐます。これもワセトン球の優れた效力のお蔭と心から感謝して居ります。「女性の新生理學」といふ婦人衛生知識の乏しい私には非常に參考になると思ひますから一部頂けたら幸ひで御座います。

結婚後四年て、始めて暖かく眠れる

名古屋千種區宮西町 山[illegible]

拜啓、貴店益々御繁榮の御事お慶び申上ます。私、とても冷症で、腰や下腹部は何時でもヒヤ／＼して困りその爲か、結婚後四年にもなりますが子寶が惠まれませんので、なんとなく淋しく暮して居ました際、知人からワセトン球のお話を承はり、早速使用致しました處、いつか知らず、腰に暖かみを感ずる樣になりました。これも全くワセトン球の効力と存じ感謝しさのあまりここに改めて御禮申上げます。

全國有名病院使用 ワセトン球

公示催告

昭和十四年民申第八〇號

平壤府黃金町八番地
申立人 齋藤酒造合名會社
右代表社員 齋藤久太郎
京城府南米倉町二百五番地
右代理人 辯護士 [illegible]

左記表示ノ證書ニ付申立人ヨリ公示催告ノ申立アリタルニ付其ノ所持人ハ昭和十五年六月十日午前九時迄ニ當裁判所ニ權利ヲ屆出テ且其ノ證書ヲ提出スヘシ若シ期日迄ニ屆出又ハ提出ヲ爲サザルトキハ其ノ證書ノ無效ヲ宣言スルコトアルヘシ

昭和十四年十二月六日

平壤地方法院
朝鮮總督府判事 上野[illegible]

記

證書ノ表示

(一)爲替手形一枚
一、金額金千八百十四圓八十錢也
一、振出人 齋藤酒造合名會社
一、振出年月日 昭和十四年九月十五日
一、引受人 記名ナシ
一、受取人 齋藤酒造合名會社
一、振出地 京城府
一、支拂地 京城府
一、支拂期日 昭和十四年十一月十五日
一、支拂場所 朝鮮殖産銀行

陸軍省選定・大日本雄辯會講談社懸賞一等當選

出征兵士を送る歌

キングレコード 到るところ大流行大評判 特價一圓五十錢 (十吋・特別附錄入・譜つき)

愛國文藝浪曲 妖軒雲月

出征兵士の妻なれば

蒲原四郞・作

七ッの聲を持つ名人雲月一生一代の傑作

雲月吹込の傑作盤 九段の母 祖國の花嫁 この母を見よ 杉野兵曹長の妻

テイチクレコード

コドモのかぜ熱 オイン

服み易く 少量で良く効く 安全な小兒專門藥

主效 子供のかぜ、ねつ はやりかぜ、腸炎 百日咳、はしか

藥價 二十五錢 三十五錢 九十錢 一圓二十錢

全國藥店にあり

中毒性なき 新鎭咳劑 ベルマシン

咳 ぜき

頑固て苦しい咳や 老人や子供の咳に

こんなに素早く たんや發作を祛り 呼吸を樂にする!

ベルマンは一般鎭咳藥と異り、全く副作用なく、藥効優れ速にセキを鎭め、痰を祛り、苦しい發作を和らげ、心臟を保護して衰弱を防ぐ最新理想の良劑です特に執拗いタンセキ、百日咳、ぜんそくに好適!

安全な咳止めに ゼヒ御常備あれ

主効 たんせき 喘息・百日咳 氣管支カタル 喉頭カタル 肺結核の咳

各地藥店にあり

定價 五十錢、一圓、二圓 試用 三十錢

大阪・東京 丹平商會

V―21

病後 產後

恢復期の榮養として一番合理的てす

甘美味の液劑 藥嫌ひの婦人でも、喜んでのみます。

衰弱の恢復に重要なのは蛋白質

慢性病後や手術後或は產後には、体蛋白(血肉成分)が著しく失はれて衰弱や貧血を來して居りますから、何を措いても蛋白質を補ふべきで、牛乳や卵のやうな滋養物の重寶がられるのも一にこの蛋白質を豐富に含むからです

アミノ酸は蛋白質をつくる要素

しかし食物中の蛋白質は一應胃腸で消化されてアミノ酸に分解してからでないと吸收されませんので、胃腸の弱つた人には、折角の滋養物も十分消化されず、勢ひ榮養効果も捗々しくない。こゝに於て蛋白質よりもその消化体アミノ酸の方が有要となります。

アミノ酸とビタミンBとの綜合

ポリタミンはこの見地から牛乳蛋白を消化してアミノ酸となし、更にビタミンBを加へて榮養の完璧を期した榮養劑です。

從つて本劑は消化の煩ひなく、のむだけ榮養となつて、体重を增します。

その上アミノ酸には体細胞を賦活して新陳代謝をよくし食慾をすゝめ、抵抗力を增強する獨特の作用があり、又体內ホルモン合成料ともなりますから、相俟つて体力の恢復を促します。

小瓶(一圓五五) 中瓶(二圓五〇) 大瓶(四圓五〇) 全國藥店にあり

發賣元 大阪市道修町 株式會社 武田長兵衛商店
關東代理店 東京市本町 株式會社 小西新兵衛商店
製造元 大阪市堀上通 武田榮養化學株式會社

補血榮養 (アミノ酸・ビタミンB綜合劑)

ポリタミン

武田發賣品

90(1)661

石油の配給問題解決（上）

九月以來もみにもんだ農林水産業用の石油配給問題も、十一月卅日最後的妥協を見た、農林團體側に不滿は殘つてゐるものゝ、對商工關係において比較的井農相が全責任を負つてゐるのであるから、問題がさらに紛糾を見せることはまづあるまいと見られる

問題の出發點

農林水産業用の石油需要總額は約六十萬キロであり、それをどういふ機關を通じて流すか——產組系統機關にいくか、商業者系統にいくかといふことが問題の出發點である。しかしこのことは、いまゝでは問題とならなかつた、それは石油の配給統制が完全に行はれてゐなかつたからである。ところが政府では戰時重要物資であり、そのうへ海外に依存する石油の配給の重要性に鑑み、九月から中央地方を通ずる一元的機關による配給統制を行ふこととなつた、すなはち、中央には中央共販會社、地方には地方共販會社を設けて、現在の元賣業者、地方卸問屋をすべてその共販に吸收し、一元的に石油を流すこととしたのである。ところで、從來、農林水產用石油配給については、產業組合系統が相當程度扱つてゐるので、今回の一元的配給機關と產組系統機關との配給關係をどうするかといふことが問題となつたのである。石油配給統制規則（九月廿三日實施）の但書では、特別の場合においては、商工大臣の許可によつて、一元的配給機關によらず配給をなし得ることになつてゐるので、農林水產業用石油の配給には、この但書が適用されることになり、產組系統機關が一元的配給と並んで、石油配給に參加することになつた、その但書の運用をどうするかといふことは、農林團體にとつても、また石油販賣業者にとつても、重大な問題であり、そこに紛糾のタネがあつたのである

林商工覺書甲號

石油配給統制規則の但書の運用——すなはち、農林水產業用石油についての配給をどうするかといふことについて、最初の覺書が交されたのは、石油配給統制規則の實施を前にした九月廿日であつた、それが、いはゆる覺書甲號である。この覺書甲號の中心となつてゐるのは、產組系統機關の過去の實績を認めたことである、すなはち全購聯および全漁聯が從來中央の元賣會社から直接購入してゐた數量は地方共販を通ぜず、中央共販から直接購入することを認め、また縣以下の配給に關しても、實績を尊重して、產組系統機關の配給を認め、地方に設置される石油配給協議會においても、農林水產用石油の配給に關しては、充分產組當局の意嚮を尊重することゝしたのである、ところが、これに對し、農漁村關係團體より、猛然たる反對が起つた、その理由とするところは、大體三つある。第一は——農林省は年々三百萬圓の豫算をとつて各漁村に貯油タンクを建設せしめ、それによる大量購入によつて漁民の負擔輕減をはかつて來てゐるが、過去の實績しか認められないことになれば、新設および建設豫定中のタンクは利用し得られないことになり、また既設のものについてもこの利用度を增すことは出來ない 第二は——漁業においては、漁群の將來の狀況により時期により石油の使用量は、地域により異動するものであるが、地販を中心とする配給によつてはそれに應じた有効な石油の配給は期待できない、第三は——卸賣會社を通ずる配給による漁民層への配給は不圓滑に陷るといふのである。要するに農林水產團體は、自分たちの石油は自分たちの機關の手でといふ目標をもつてをり、覺書に示された實績主義は、その目標の達成を阻むものとして、猛反對を續けたのである。しかも、當時商工出身の伍堂農商相の農相兼攝は、農村を輕視するものとして伍堂農相排擊、專任農相設置の運動が起されてゐたので、石油問題は、その運動の具に供され「伍堂農商相の農村輕視」の現れとして非難の矢が放たれたのであつた（續く）

殖銀賦與の生擴資金に　對象重要產業を指定　八日附の官報で告示

朝鮮における生產力擴充資金に二億圓を限度として政府が保證することゝなつたがこれが對象となるべき重要產業等につき總督府では八日附官報で次の如く告示した

政府は朝鮮における別表に掲ぐる重要產業の生產力擴充に要する資金供給のため朝鮮殖產銀行が發行する債券の元本の償還及利息の支拂につき左記條件により保證す

一、政府において保證する債券は額面二億圓を限度とす

二、政府において保證する債券の償還期限は發行の日より二十年以內とする

別表として掲げられた重要產業左の如し

鐵鋼（特殊鋼を含む）石炭、輕金屬（アルミニウム、マグネシウム）非鐵金屬（銅、鉛、亞鉛）石油及その代用品（人造石油、無水酒精）曹達及工業鹽、硫酸アンモニア、金、パルプ、工作機械、鐵道車輛、船舶、自動車、羊毛、電力の生產に關する事業並にこれに直接必要なる基礎產業

海運業組合　初の諸問題

海運業組合は六日結成を見たが組合結成後の最初の試験として次の諸問題が提供されてゐる

一、汽船對木造汽船、補助の問題　運賃、航路、船腹等の各問題を通じ汽船（五〇〇トン以上）とそれ以外のものは從來不文律的に別扱とされてゐたが組合は之等を包括してゐる關係上統制運賃其他の決定に種々の問題が生ずるであらう

二、對內地關係の補調運賃制　朝鮮近海々運に付強力なる海船を初め有力船會社以外の中小、機帆船も十數社を算し大會社との協調に不安がある

海産物等の認定價格再調査

京城商議では協定價格認定の第一着として昨六日午後海産物、乾物類、調味料、雜穀商にその製品、清酒、味噌、醬油等の京城食料品商の代表を招致して九・一八價格を基礎に各資料を調査したが右食料品の大部分は內地より供給を仰いでゐる關係上內地の價格を參考にすることゝなり七日內地各府縣に乾物類の價格につき照會したが、右回答あり次第海産物乾物類の食料品協定價格を認可し、他の食料品の協定値は當分保留することとなつた、なほ海藻物雜穀物の京城產雜品は問屋で今後內地より移入がなくても今年の越冬は無難とされてゐる

結局暫定的措置か　人絹布の輸出價格

朝鮮輸出スフ人絹織物工業組合では組合長伊藤關野事株式會社京城支店長以下代表四氏が七日總督府を訪問、人絹布の輸出價格につき當局の善處方を要望した

即ち九・一八停止令實施による輸出價格は國內價格を以つてするか或は輸出實績價格を認め國內價格との二重價格を認めるかについては未だ當局の方針が決定をみざるため引渡し不能となつてゐる、而して當局の方針としては大體內地に追隨二重價格制を採用する意向のものゝ如くであるが、肝腎の內地の方針が正式決定をみてゐないため暫時成行を靜觀の外ない狀態にあり、結局暫定的措置として輸出價格に諒解を與へるものと觀測されてゐる

明年度砂糖　增量方折衝

鮮內における砂糖需給の不圓滑なる狀勢に鑑み昭和十五年度の鮮內配給數量について內地製糖、日糖、明糖、台糖各社に對し約五%方の增量方を折衝することゝなつたこれは明年度においては砂糖入り菓子類の移入不圓滑が豫想される爲め需要增加を考慮しての最少限度の要望でもる尚本年度の需要量は七十五萬ピクルの豫定である

內地へ逆送　一部に思惑商人

內地の纖維物公定價格引上によつて將來朝鮮の絹織物價格も引上げが豫想されるとみられてゐるが、現在の鮮內絹織物中には內地の協定價格より低廉なものがある

而して鮮內では四圓の差から早急に値上が至難とみられてゐるのを見越し一部商人中には思惑的に內地逆送を開始したものありと傳へられ注目されてゐる

半島の林產額　一億五千萬突破　前年に比べ千八百萬圓の增

朝鮮における昭和十三年の林產額は一億五千六百七十五萬圓にして昭和十二年の一億三千八百七十一萬圓に比すれば一千八百四萬圓の增加に當り、これを始政當時の一千九百七十九萬圓に比すれば實に一億三千六百九十六萬圓の大增に當る、而して十三年の林產額の主なるものは次の如くであるが林產物の大半は燃料にして林產總額の五三%を占め用材は二一%、薪肥及び堆肥原料は一二%、その他一四%となつてゐる、即ち左の通し

品目	數量	價額
用材	三三、六〇〇立方米	[illegible]
竹材	三萬束	[illegible]
薪	[illegible]萬貫	[illegible]
枝葉	[illegible]	[illegible]
其他林產燃料	[illegible]	[illegible]
綠肥	[illegible]	[illegible]
堆肥原料	[illegible]	[illegible]
飼料	[illegible]	[illegible]
木炭	[illegible]	[illegible]
藥草	[illegible]	[illegible]
其他		[illegible]
計		[illegible]

漢銀の歲末金融は　預金七千萬圓目標

漢城銀行の歲末金融は時局關係資金、生產力擴充資金、地方旱害救濟資金、その他一般需資のため著しく貸出が增加し預金を上廻る狀態である、同行では年內七千萬圓目標に預金增を企圖してゐるが更に貸出增が見込まれるので同行では新規貸付の抑制によつて極力自制の方針である

棉花出廻り好調子　一億二千萬斤程度期待さる

本年の棉作は旱魃の影響もあり、收穫減、出廻り不振を懸念されてゐたが十一月末現在における出廻りは既に一億斤に達したので、當初の豫想に反し一億二、三千萬斤の出廻りを見るのではないかと見られるに至つた、なほ收穫高も九月の豫想では二億四百萬斤であつたが、この分では實收は二億一千萬斤にのぼるものと見られる

漢銀の增配　可能說濃厚

地場乙種銀行の下期業績は何れも預金增加による放資條件の好轉に惠みながら一般に資金の運用が順調に行はれ收益は何れも增加を示してゐるが、早くも商銀、湖銀、東一の三銀行株主間では增配を要望しており、各銀行當局としても內々配當方針につき考慮を拂つてゐる、而して目下の形勢では東一は前期漸く一分增配を行つたばかりで今期更に一分の增配は困難とみられ、商銀は右の中最も業績よく資金出共に預金額の增加を示してをり增配の可能性は多いが結局自營方針で配當を据置き利益は內部保留に充當する堅實方針をとるものと見られてゐる、また漢銀は地場乙種中獨り二分の低配當だが當然他銀行との振合上增配は許されてよい立場にあるが問題は同行の特殊との關係にありこの點なほ監督當局が如何なる態度に出るか不明であるも時局の情勢も大體目鼻がついてゐる今日總督府今期こそ增配が實現するのではないかと一般に信ぜられてゐる

新設は六十一社　十一月中會社動態

本府殖產局調査による十一月中會社の新設は六十一社、公稱資本金二千五百九十四萬三百圓（拂込五百卅五萬五千八百圓）にして解散は卅四社、公稱資本金百九十九萬七千八百圓（拂込百二十四萬三百圓）となつてゐる、業種別左の如し（單位圓）

▲新設

業種	社數	資本金	拂込
農林業	二	[illegible]	[illegible]
商業	[illegible]	[illegible]	[illegible]
金融業	[illegible]	[illegible]	[illegible]
運輸業	[illegible]	[illegible]	[illegible]
工業	[illegible]	[illegible]	[illegible]
鑛業	[illegible]	[illegible]	[illegible]
水產業	[illegible]	[illegible]	[illegible]
雜業	[illegible]	[illegible]	[illegible]
計	[illegible]	[illegible]	[illegible]

▲解散

業種	社數	資本金	拂込
商業	二	[illegible]	[illegible]
金融業	[illegible]	[illegible]	[illegible]
運輸業	[illegible]	[illegible]	[illegible]
工業	[illegible]	[illegible]	[illegible]
雜業	[illegible]	[illegible]	[illegible]
計	[illegible]	[illegible]	[illegible]

滿洲親和來春再增資　親和木材本社京城移轉

親和木材株式會社は業務の擴張につれ滿洲東京との關聯が增大したので今回本社を滿洲から京城竹添町に移轉する事となつた、之に伴ひ重役陣も石原專務、前田常務共に京業事一線に起つてゐるので本社事務處理の爲め常務一名を增員する豫定である、同ほ當社の子會社滿洲親和は僅に二倍弱で資本金四百萬圓となつたが、業務擴充により更に新資金の必要に迫られてゐるので來春は一氣に二千萬圓增資を行ひ二倍半の一千五百萬圓の拂込徵收を行ふべく當局に諒解を求めてゐる、之が實現すれば親和木材株主には一對五の新株割當が行はれる筈である

大塚理事再選　鮮銀臨時總會

朝鮮銀行では八日午前十一時より東京支店に於て臨時株主總會を開催、次の議案を附議

一、定款變更の件

一、理事大塚源次郎氏任期滿了改選の件

一議案を異議なく可決、續いて任期滿了の大塚理事は再選、留任と決定をみた

公社債株式賣買引受募集　京城府黃金町二丁目一九八　電話本局二三五一八・二三五二〇・二三五一九・二三〇七〇　振替京城二八八三三　山一證券株式會社京城支店

海外情報　大繁忙を極める米國工作機械業

歐洲戰爭は米國の機械並に工作機械業に側面の影響を與へてゐる、戰爭勃發以來景氣回復の最も遲かつたこの工業に俄かに活況が訪れ內外國よりの注文引もきらず部門によつては殆ど能力一杯に操業を見るに到つた、併しこの盛況を全く戰爭のみに由來すると斷定することは早計である、何故なら大體の注文が武器製造に用ひられるとは考へられない樣な工作機械にも向けられてをり、この注文筋中には鐵道、自動車、造船、金屬工作業者等が含まれてゐる、殊に既存備付の老朽工作機械の代替需要もこの際考慮に入れねばならない、併し國內需要は潛在的なもので近年工作機械工業の主な得意先は外國筋であつた、工作機械の輸出は一九三六年後半に到り特に增加したが同年度の輸出總額は二千七百萬弗であつた、これは米國の全工作機械製造高の十六%に當つた、一九三七年にはこの割合は十七%輸出總額は四千萬弗であつた、處が一九三八年には飛躍して六千七百萬弗となり割合は實に見ざる五十三%に達した、本年度九月初旬までの間に外國注文は平均總額の五十二%を占め同工業始まつて以來の注文高を示現してゐる、主な注文主はカナダ製造業者で、フランス及び英國からの注文も激增してゐる

朝鮮取引所　有價證券取引員　梅原茂平治　京　丸京株式店　京城黃金町二丁目　代表電話本局四八九三　經濟戰線　丸京時報　祝呈

小作料統制令　十八日迄に公布

總督府が見た小作料統制令は愈々十八日から施行されるがこれが勅令に伴ふ施行規則は目下成案完了上申中の湯村農林局長に決附決裁を仰いでゐるので近く內閣に閣議の上、十八日迄には發布の豫定である

叺の公定價　十五日頃公表か

本府農林局では叺の價格を公定することになり目下[illegible]に亘る資源、買取價格は十五日頃公定相場の公表を見る豫定である、而して肥料用叺は昨年同樣で叺の用途は多少變動がある筈である

朝汽後任社長は　荒井氏が確定的

山田朝汽社長の逝去に伴ふ朝鮮汽船の後任社長については九日重役會を開催、來る十二月廿八日の定時總會において補選を行ふ模樣であるが後任は朝鮮郵船[illegible]荒井氏が確定的である

朝鮮織物增配

朝鮮織物では七日の決算重役會で協議の上來る廿三日午前十時より共益社ビルにおいて定時總會を開催に決定した、配當は一分增配の九分配當の豫定である

油肥聯總會

朝鮮油肥聯合會では七日の總會に引續き八日も午前十時より京城ホテルで總會を[illegible]

報內日　株式日業　呈　米正期　福門商店　株現期短　京城黃金町　電話長②八一〇一　吉村榮　米界情報　呈　仁川中町

明治町書覧

戻りは一部軟調の賣物ひとマラ防の賣拔け急ぎで商値は軟かず新東は五圓台を中心としての保合ひに過ぎない難も悲觀確實なものには買氣が見えてゐるが主力株の伸惱み商情に積極的に買進む向きもなく氣配は大體保調である▲歐洲戰局は依然膠着狀態にあり對米問題もなんとか解決がつくものとの觀方が多いが新規買は氣迷りになるらしく主力株がハキくした動きをみせぬうちは強方面も賣氣が勃興するまでには至るまい相場も整理で[illegible]

もれてなく片付くものと見られるがそれでなくば相當の期間を要しよう中央金融の引締りと一般人氣が警戒的となつてゐるため生糸高も買氣が擴かない▲上旬小高下裡に玉整理が一巡すれば待望の發高となるかも知れないが現狀のまゝ推移するとせば恒例の作揚き相場に終りさうだ▲愈よ政治季節に直面し對外問題も山積してゐるだけにこれ等の材料の見透しがつくまでは高値に飛びついたり安値を追つかけたりすることなく新規玉を仕掛けず見送るのが賢明であらう假令買氣が勃然しても今までのやうな買氣は望み薄で一般論調も警戒的となつて來たことは注目される

株式　動機待に焦付

前場　動機待ちに兩閑双方新規商內は見送られて場面氣乘薄く新東百四十五圓十錢と寄引け共同値に焦付き東京五圓八大阪五圓丁度に終了

後場　內地の引惡高から値頭抑ひの賣物注がれて新東百四十五圓十錢と八十錢方小反撥東京五圓九大阪六圓十錢に始まる

玉整理緩漫

日米間に橫はる難問題解決は前途多くの難關はあるが、何んとか切り拔けるものとの觀方が強く財政の基調にも何ら變りなく樂觀氣分を與へてゐるがチタ會談の成行や中央金融の引締りは一般の買警戒を強め新東は五圓台を中心としての保合ひである、雖方面は部分的に基礎安定のものに買氣が見えてゐる

鐘紡行過訂正

鐘紡は過去の買氣が強かつただけに行過ぎの訂正が行はれ大阪白八十三圓六十錢と一圓餘方低落した

滿洲株部分高

滿洲株は主力株の館狀を外に現地及び消息筋の買物注がれて滿洲パルプ二十四圓五十錢東洋[illegible]六十八圓四十錢と五、七十錢方引締めた、先般の強靱な買氣も滿洲株高が動機となつたゞけに今後の推移如何を注目する向きもあるが單なる仕手關係に過ぎぬやうだ

るがこれが全面的に買氣を誘發するまでには至らない、さうかと云つて格別惡いものも見當らないが小高下裡に模倣ながら手持玉の整理が行はれてゐる目先觀としては上旬玉整理が一巡すれば發高が期待されるかも知れないが相當永く買物けた相場だけに大きな値動きがなければ可成の期間が要するものとされ茲の下鞘りは却つて相場の出直りを遲らすものとならう

現株市況

滿鮮主力株の保合に買氣濃厚し諸株共概ね堅調を呈したが基礎安定のものは買氣が見えてゐる

◇滿州パルプ二十四圓五と一圓五方上放る

◇東拓新重工六八圓四と五〇錢方堅調

◇極洋捕鯨四四圓八一五〇圓二と二、三十錢方買はる

◇滿洲煙草七五圓五と五〇錢方上伸　滿洲東京煙草七四圓八　東亞煙草一〇〇圓丁五〇錢方騰　鮮新五〇圓五北支煙草四七圓四

◇鮮鑛新六八圓三川商新四〇圓六

◇鐘水糖新三三圓二

◇日產パルプ三三四圓八

◇朝鮮肥料九七圓丁新六六圓五　窒化學新二七圓丁日產化學新三六圓七日窒新五七圓丁日本油脂　中新三三圓五

◇日鐵新六二圓丁日立新六七圓三　昭和肥料新二〇圓六　[illegible]

◇日窒新四五圓三

◇朝石油四五圓八と強り

◇新鮮銅山新四四圓五

◇龍山工作新二六圓三朝鮮鑛業五三圓丁

大日電一分の增配決定

【東京電話】大日本電力では七日工業俱樂部に重役會を開催、當期株主配當につき協議した結果本年は創立以來廿周年に相當するので、之を記念する爲平常配當八分据置きに記念配當として年一分增配することになつた

株式（八日）

朝取短期
[illegible]

朝取短期
[illegible]

大株短期
[illegible]

大株長期
[illegible]

東株長期
[illegible]

東株短期
[illegible]

東京短期喰合
[illegible]

東京現株
[illegible]

內地延市場
[illegible]

商品（八日）

△大阪棉花
[illegible]

△大阪綿糸
[illegible]

△神戶生糸
[illegible]

▲現物最優等　一九八〇円

外電（八日）
[illegible]

金融（八日）
[illegible]

米穀　賣物を追廻す

開取引の一掃は却つて農家の賣惜みを助長し產地よりの賣物は再び中絕してしまつた、從つて仁川當業者では京城方面へ配給する白米を加工するのに產地の賣物を追廻はしてゐる有樣でこの狀態が續くと配給に支障を來しやしないかとの懸念から糧業組合では原料の吸收に全く東奔西走の狀態である

米界六感

問題の開取引は根絕されたので共販の賣物が殖えるかと思うたら相變らず賣物がない▲聞く所に依ると今度はお百姓さんで共販に持出す者がないとか▲成程農家に於ても一定の價格で賣買ひするより商人との間でも一圓高く賣ふとか、いや五圓高くないと賣らないとか小說合を演じて取引する方が面白いのでそれが出來なくなると賣り惜しするのは當然であると同時に矢張り當局が強制的に區分する方法を講じないと需要地に於ける不安を一掃することは不可能かも分らない▲殊に他の物價に比較すると米は未だ割安と見る向が多い際である農家の自由にして置くと需要地は又米飢れで困ることになる懼れがある▲現に仁川に於ても各精米業者では原料不足に京城へ配給する白米處か池場の小賣商へ分配する白米に追ひ廻されてゐる始末である

生糸積立金　制度を檢討

全國製糸業組合聯合會總會は來る十四、五の兩日開催、さきに內定せる生糸積立金制度を決定することゝなつたので朝鮮側としても右に對する態度決定の必要に迫られ七日午前十時から朝鮮製糸會館に製糸業者等多數參集協議した結果

一、輸出生絲に就ては純價一千七百圓より一千八百圓までは三〇%、一千八百圓より一千九百圓まで五〇%、一千九百圓以上は七〇%を積立てることに意義なし

二、國用生絲の最高價格一千六百五十圓に對しては大體意義なし

三、朝鮮より內地經由輸出分に就ては內地に於て積立金を徵收しこれを朝鮮へ拂戾しを求めこれを製糸施設改善に充當する

といふに意見の一致を見た、而して十四、五日の會議には出席者を選び朝鮮側代表者を派ることゝなつた

各地正米市況

玄米三等、多摩、朝良都、加玄米、新不合格白米、新籾三等、多摩、製良都、陸羽、大豆、龍山三等、湖南四等、滿州三等、南鮮三等、水原四等、小麥、海州三等、釜山、大邱四等、群山四等、銀坊主、陸羽、赤神力、忠州三等、金堤三等、鐵原三等、天安四等、沙里院三等 [illegible]

京城綿布仲値
[illegible]

一般商品市況
[illegible]

京日卸賣物價
[illegible]

砂糖
最高販賣公定價格（[illegible]）
[illegible]

仁川穀物出入
[illegible]

關門商況（八日現在）
[illegible]

養鶏飼料相場
[illegible]

東京國債
▲甲號五分——▲一回四分——▲二回四分——▲十九年物——▲二十二年物——▲二十八年物——▲佛貨四分——米貨五分半二二九、〇〇
[illegible]

本日ノ動キ
[illegible]

東亞證券　現物部　短期部　[illegible]
山本源作商店　京城府明治町　增資期待會社 [illegible]
京城府明治町二丁目　大原證券會社　代表電話本局五[illegible]
京城府明治町二丁目　三和株式現物店
北日本汽船出帆
二田原秋三郎商店
白井友之助商店　株式讀本

新潟行
[illegible]

商業登記公告
[illegible]

釜山地方法院 永同出張所

商業登記公告
[illegible]

新義州地方法院 寧邊支廳

商業登記公告
[illegible]

京城地方法院 開城支廳

京城日報
朝刊
發行所 京城府太平通一丁目三十一番地 京城日報社
編輯人 發行人 印刷人

寄贈 14.12.12 …圖書館

興亞豫算總額百…億
國家經濟力進展を反映
財界、政府の方針に好感協力

【東京支社電話】昭和十五年度一般會計豫算並に臨時軍事費特別會計追加豫算額は八日の閣議で總額百三億六千萬圓と決定したが、これに關し財界方面の意向を綜合するに一般會計について一千十億九千萬圓を激增したがこれは**銃後食料問題を控へる農林豫算、航空設備を含む國防色濃厚な遞信豫算、土木治水の經費を計上する內務豫算を包含してゐる關係から此程度の膨脹は寧ろ國家經濟力の進展を反映するものと見るべきで、この點における政府の苦心は充分認めざるを得ない、**而して軍事費の決定は事變第四年に及んで愈よ**本格的建設戰に向つて邁進せんとする軍部當局の決意を物語るものと見るべく、**こゝに至るまでの軍當局の努力及び大藏當局の誠意苦心に對しては滿腔の敬意を表すべきものがある、而して明年度公債發行額は、なほ五十五億七千萬圓に上るは不可避と見られるから、この點なほ決して樂觀を許さず、金融界としては最近公債消化の成行きを注視してゐるだけに事變的態度は絕對に禁物であるとなしてゐる、しかも今後は物動計畫と物價問題に伴ひ資金の質に當つては種々困難な問題が生ずることが豫想されてをり、**財界としても極力これが完遂に協力しなければならぬとなしてゐる**

一、臨時軍事費特別會計繰入費　六〇〇、〇〇〇
一、昭和十五年國勢調査費（五ケ年繼續額八、五〇〇）　三、九〇〇
一、臨時物價統計資施調査費　二一〇
一、家屋賃貸價格調査費
一、支那事變行賞諸費　八、八九〇
一、帝國議會開設五十年記念式典諸費　二〇
一、紀元二千六百年式典諸費　三五〇
一、貯蓄獎勵諸費補充金（府縣交附金）　七五〇
一、關東局經費補充金　四、三四〇
一、印刷局工場新營費（二ケ年計畫五、〇一〇）　三、〇〇〇
一、專賣局アルコール製造工場新營費（二ケ年計畫五、八五〇）

百六十四億
事變以來の臨時軍事費

【東京電話】明年度豫算における臨時軍事費追加額は陸軍二十九億七千三百萬圓、海軍七億三千七百萬圓、豫備費七億五千萬圓で合計四十四億六千萬圓であるが事變勃發以來の臨時軍事費を通算すれば左の如し（單位千圓）

一、第二豫備金（昭和十二年七月）　一〇、一九八
二、第七十一議會分　五〇七、二〇八
三、第七十二議會分　二、〇二二、六七一
四、第七十三議會分　四、八五〇、〇〇〇
五、第七十四議會分　四、六〇五、〇〇〇
六、第七十五議會分（明年度豫算）　四、四六〇、〇〇〇
七、合計　一六、四五五、〇七七

即ち、右の如く明年度分追加額を通算すれば事變勃發以來臨時軍事費の總額は百六十四億五千五百萬圓の巨額に達するわけである

海軍省豫算
前年比二億二百萬圓增

【東京電話】明年度海軍一般會計豫算總額は總額十億二千八百九十四萬五千四、現下我が國財政經濟上の事實に鑑み出來得る限り嚴しき支障なき範圍において極力緊縮の方針をもつて編成された、即ち既定經費については可能なる限り節減、繰延べを行ひ、新規事項についてはこれ又極力規模を低下し、徹底的に節約によつて計算した、而して臨時軍事費の事態に伴つて節減し得る艦艇整備費等に要する維持費は從來と同樣に節減したものであるが、既定經費の增加新設部隊の維持費並に新規事項の經費は增加を來すので總額においては前年度に比し二億二百九十萬圓の增加となつたものである、しかしながらこれは最近における國際情勢に對應し東亞の安全を確保するためには絕對的な必要額である、なほ新規事項の主なるものは次の如くである

一、艦船部隊定員の充實
一、工作廳、軍需部、防備部隊、學校における施設の充實
一、艦船部隊の整備

大藏省豫算
十八億一千八百萬圓

【東京電話】明年度大藏省所管豫算總額は十八億一千七百四十六萬圓に上りこれを本年度豫算額に比較する時は八億一千八百五十三萬圓の增加となる、右增加額の中主なるは左の通り（單位千圓）

一、從前府縣に地方財務監督充實費　一四〇
一、東京、大阪、名古屋市內國有財產分離費　七〇
一、稅制改革に伴ひ要する經費增加　四、六〇〇
一、國債費新規增加　八五、八〇〇
一、國庫豫備金增　六七、〇〇〇

青木藏相參內

【東京電話】青木藏相は八日午後三時宮中に參內　天皇陛下に拜謁仰付けられ同日の閣議にて決定せる明年度豫算內容に就いて奏上御下問に奉答して御前を退下した

新規內務豫算

一、商標局東京出張所聯合擴張費（二ケ年計畫三、〇〇〇）　一、五〇〇

【東京電話】明年度內務省豫算は國民精神作興、銃後治安確保、國勢振興、生產力擴充、防空施設の強化を主眼としたため前年度に比して二千萬圓を增額し遂に億圓を突破した、土木豫算をはじめ神社、地方、警保、計畫の各局に亙つてそれ〴〵相當額の增加を見、前年に比して豫算總額において五千萬圓の膨脹を示し新規承認額は四億五千萬三千九百六十四圓に達してゐる、新規增加額關係事項左の如し（單位千圓）

一、（警保局關係）新聞紙、出版物、映畫、蓄音器取締機構整備に要する經費　三三
一、內務警察機構整備に要する經費　四二九
一、（土木局關係）關門海峽改良に要する經費　二、〇〇〇
一、對滿支內地活動調査に要する經費　二五

司法新規事業

【東京電話】司法省所管明年度歲出概算額次の通り（單位千圓）

經常部　五一、五五七
臨時部　五、五四四
計　五七、一〇一

右の內新規事業の主なるもの左の通り

一、借地法借家法及び借地借家調停法施行區域擴充に要する經費　一七四
一、經濟犯罪防遏施設に要する經費　五四〇

一、思想係職員充實に要する經費　七一
一、軍需作業施行に伴ふ諸材料購入などに要する經費六、八一四
一、軍需部外作業施行に要する經費　一、一五五
一、滿洲國及び支那の司法制度調査等に要する經費　一〇

拓務豫算內容

【東京電話】明年度拓務省豫算總額は五千五百八十四萬四千圓で中新規事業經費は三千九百六十九萬九千圓、本年度豫算總額四千七百四十一萬二千圓に比べて八百四十三萬二千圓の增加である、新規事業の主なる費目は次の如くである（單位千圓）

一、拓務局及び開拓局新設に伴ふ拓務省機構擴充に關する經費　九〇
一、滿洲國拓殖委員會費分擔金の增加　一〇
一、樺太廳への國庫補助金繰入　一〇
一、拓殖調査部に關する經費の增額　一五〇
一、滿洲開拓民費　一五九
一、開拓地事業紹介費　三五、六五四
　二二一

興亞院豫算
四千四百萬圓

【東京電話】興亞院明年度豫算總額四千四百萬圓でその內文化事業費は一千七百萬圓、その他は行政費となつてゐる

明年度の公債發行
軍事費公債を加へ百四十四億圓餘

【東京電話】明年度歲入豫算における公債發行額は一般會計において建設公債一千二百萬圓、滿鐵公債三千二百萬圓、赤字公債一千三百萬圓、滿鐵公債十六億五千九百萬圓合計十六億一千五百萬圓で、この他不定であるが、臨時軍事費追加豫算の約卅六億圓、鐵道、通信、外地等特別會計約三億圓の發行を見る豫定であるから明年度中における公債發行額は五十五億七千五百萬圓に上る豫定である、しかして既發行の內外債累計額は十一月末において既に二百八十億五千九百三十八萬二千圓に達してゐる、これに本年度分發行豫定額七十六億二千九百三十六萬三千圓中未發行額は四十一億二千七百八十六萬三千圓に上つてゐるから結局本年末から明年度一杯にかけて總額九十七億餘圓の公債消化を必要とする譯である

これを新年度發行の二百億餘を合算する時は明年度一杯を以て我が國の公債は實に三百億餘の巨額に達することになる、この中臨時事變關係の公債は左の如し（單位千圓）

一般會計繰入れ一〇、一九八▲
七十一議會分四〇一、一八五▲
七十二議會分二、〇二二、六七一
▲七十三議會分四、四五三、四八九
▲七十四議會分三、九三四、〇七〇
▲七十五議會分三、六〇〇、〇〇〇
▲合計一四、四二一、六一四

右の如く明年度分臨時軍事費公債を加へれば百四十四億餘となるわけである、なほ臨時軍事費の公債は明年度以降臨時軍事費公債に吸收されることになつた

身分保障令撤廢
無期延期

【東京電話】政府は身分保障令撤廢については去る一日の閣議において附議決定の豫定であつたが個府方面に豫想外の反對空氣濃厚の爲め食糧、燃料等刻下緊急の問題が山積してをり政府はその解決に迫られてをるので八日の閣議開會前午前九時半より首相官邸に小原、河原田兩相會談、法制局長官參集して之が取扱方について協議の結果、遂に同日の閣議上程を見合せることになり次いで同十時二十分より阿部首相は別室に金閣僚の參集を求め、小原、河原田兩相の報告に基いてこの際身分保障令撤廢は之を見合せる旨各閣僚の諒解を求め左の如き申合せをなし同十一時散會した

申合せ

身分保障令撤廢については政府はこれが實現に對する既定方針は何等變更はないが政務各般の緩急を顧み準備の許す限り可及的速かに實現に努力する

租稅收入種別

【東京電話】明年度に於ける租稅收入の見積額は稅制改革によつて總額五億圓の增收を見積りその他增收見積三十二億二千五百萬圓となつたが之が種別內譯を示せば左の通り【單位百萬圓】

所得稅一、一九九、內譯、普通所得稅（分類所得稅）五三三、綜合所得稅四三三、第一種所得稅二二四、第二種所得稅七、法人稅二六四、地租二〇、營業稅五一、法人營業稅二〇、個人營業稅三〇、營業收益稅五〇、資本利子稅五、法人資本稅一六、配當利子特別稅二四、外貨債特別稅一〇、砂糖消費稅一五六、織物消費稅七一、揮發油稅一九、物品稅七三、遊興飲食稅一一三、取引所稅二八、有價證券移轉稅一、通行稅一八、入場稅一八、關稅一五九、噸稅二、臨時利得稅五五七、

なほ普通歲入の中租稅の外の主なるもの左の如し

印紙收入　一〇七
官業及び官有財產收入　四五一

紛爭調停
重慶、總會に要請

【香港八日同盟】重慶來電によれば重慶國政府當局は十一日ゼネヴァに招集される聯盟總會に對して日支紛爭調停案を提議するに決し、その準備中である、右に關する正式訓電は數日中にゼネヴァ駐箚政府代表部に發せられることになつてゐるが外交部長王寵惠は

聯盟支那首席代表顧維鈞から受けた報告も聯盟側の調停要請が實效を收め得る希望は甚だ薄く種々その要請文が總會において審議される程度で、右に關する決議の通過は恐らく至難であらう英佛兩國の對獨戰爭のため自ら消極化しつゝあり、誠に希望をかけ得ないと述べてゐるといはれる

海空戰
ロンドン特電【七日發】

デーリーエキスプレス、オスロ電によれば七日ノールウエー海岸ベルゲン沖合十浬の海上において國籍不明の戰艦三隻に爆撃を加へた戰鬪が行はれたもの〻如くカルケロイの住民は午前九時から午後一時にかけて殷々たる砲聲を聞いた

獨機
ロンドン偵察

【ベルリン八日同盟】ドイツ偵察機は六日シエットランド島偵察に引續き七日長驅ロンドン上空に現はれ、首都の偵察を敢行、他の一隊は更に西部フランス一帶の偵察を行つた

糯米公定價格
並に銘柄決定

【東京電話】農林、商工兩省は米穀の公定價格決定に伴ひ今回糯米に關しても最高販賣價格及び銘柄等を決定することゝなり、八日農林、商工兩省令を以て告示、十五日から施行することゝなつたが、これによつて米穀に關しては公定價格制の全面的設定をみたわけである、しかして今回の糯米最高販賣價格は籾、玄米（水陸稻）及び糯米の三種につき設定されたがその主なる點は左の如くである

一、今回の最高價格は本年十二月及び明年一月中の價格にして明年二月以降の價格は玄米三圓下げ、糯米石當り三圓下げ、白米十キロ當り三圓十錢下げ、籾は一圓六十錢下げとなる

二、最高販賣價格算定については籾玄米最高價格（四十三圓）の二割上げとしたもので籾及精白米については玄米價格よりそれ〴〵從來の場合と同一の算式により算出した

三、陸稻糯米、玄米は水稻に比し二圓下げ陸稻籾は水稻に比し一圓下げである

海鹽縣城を占領
杭州灣の策動根據地

【杭州八日同盟】浙東南方地區に策動を續けつゝある敵新編第五軍に對し、我が森田、小川、伊藤、青野、北訓、川村各部隊の一部は七日掃蕩を開始し、**發動戰、嵊縣、平湖及び海鹽、錢塘江の各方面より突如行動を開始し殲滅戰を展開、敵に徹底的打擊を與へた我が森田部隊は、七日午前九時卅分杭州灣北岸の敵策動の根據地海鹽縣城を占領、各部隊も引續き殘敵を掃蕩中である、**七日夜七時までに判明せる戰果次の如し

敵遺棄死體約四〇、捕虜四、鹵獲品多數

肅清戰愈よ終幕へ
中條山脈の殘匪敗走また敗走

【太原八日同盟】六日朝來中條山脈一八五六高地の天嶮を利して頑強な抵抗を續ける敵匪に對して猛烈な攻擊を繰返してゐる我が〇〇荒木の各部隊は敵匪必死の防禦を一擧に粉碎すべく六日夜襲を敢行全山をゆるがす銃擊と共に敵陣に突入して遂にこれを占領、續いて七日午前決河の勢ひを驅つて更に前面の一五〇〇高地（東谷溝東北六キロ）攻擊に移り正午頃に同高地東方、東谷溝（唐王山東南方八キロ）一帶に進出、なほも當面の敵匪を殲滅中一方高田部隊の主力は七日朝來夏縣東南十五キロの東溝北側高地より東方の頑敵に對して猛擊を加へてゐる、敵の混亂一層強烈な當面の敵もたまりかね正午過ぎ東交口（東谷溝西南方六キロ）方面に潰亂の如く敗走して潰滅ずるに至り東部中條山脈匪賊の掃蕩も一帶の殲滅は愈よ終幕に近付いて來た

山西戰果

【太原八日同盟】山西省內殘匪肅清戰は引續き活潑に行はれてゐるが十一月綜合戰果は左の如く赫々たるものがある

交戰敵兵力三九、五〇〇▲交戰回數三、〇一四▲敵遺棄死體二、四四〇▲捕虜四四五▲鹵獲品種機二、輕機二二、自動小銃二三、小銃四四三、同彈藥三五、七〇〇、拳銃四九、手榴彈

浙贛湘桂兩線
爆擊

【上海八日同盟】海軍報道部八日午後四時發表▲中支方面戰況　昨七日海軍航空部隊は浙贛線の敵據點衢州（浙江省）玉山（江西省）及び蘭江中流の要地麗水（浙江省）を攻擊同地における線路、軍需品倉庫群等に猛爆を加へ何れも大破せしめたり
▲南支方面戰況　一、一昨六日海軍航空部隊は關江流域の偵察攻擊を實施梧州（廣西省）附近江上において凡そ百隻よりなる敵軍用船團を爆擊、その大部分を破碎炎上せしめたり
二、昨七日海軍航空部隊は神泉部至湖附近及び高州（廣東省雷州半島北方）山南方）方面の敵陣地並に軍需品倉庫群を爆擊これに對し大なる損害を與へたり
一、八五五▲その他兵器被服、保秣、器材等多數

現地日米會談注目
近く加藤、ジョンソン大使會見

【北京八日同盟】加藤外務公使は來る十三日上海より來京し數日間北京に滯在する豫定である、來京の目的は目下滯京中のジョンソンアメリカ大使との會見にあると見られ野村、グルー會談に並行北京においても對支問題に關する意見の交換が行はれるものと推測される、しかして加藤、ジョンソン會見內容は野村、グルー會談內容が現在なほ基礎的意見の交換の範圍を出でないので對支問題に關する細目的協定等にはわたらぬものと思考されるが來春よる効力を發すべき通商航海條約廢棄を前にしアメリカの興論好轉を強く傳へられる折柄會見の結果は各方面の注目を惹いてゐる

吾妻丸遭難か

【ロンドン八日同盟】八日ロンドンに達した情報によればスコットランド沖合で日本汽船がSOSを發してゐるといはれる、右の汽船が何處の船であるか一切不明だが邦船「吾妻丸」（六、六四六噸）が三日午前五時にロッテルダムを出帆以來今日に至るまで何等消息のないところからSOSを發した船は或は同船ではないかとその安否が氣づかはれてゐる、但し現在までの所確實な情報は何等得られない
【東京電話】スコットランド沖合でSOSを發したと傳へられる郵船「吾妻丸」は長崎三菱造船所で建造昨年春就航した速力十九ノットの快速を誇る最新型優秀貨物船である、八月卅八日鋼路を出發戰亂のスエズを避けて十月十五日パナマ通過、同卅日ロンドン着、十一月十八日ロッテルダム着、十二月三日同港を出帆したものである、なほ同船は曾て太平洋上に火災を起して沈沒した郵船浅間丸の遭難に際しては逸早く現場に急行アメリカ船フロリダ丸と協力遭難者の救容に盡した上遭難船を收容したフロリダ丸を守つて無事故國日本に歸港せしめた殊勳の船で現在は船長中辻嚴氏、事務長根本傳藏氏、機關長藤崎喜雄氏、一等運轉士山田忠太郎氏等以下皆當時の殊勳者揃ひである

獨伊軍事同盟嚴存
あくまで嚴正中立
伊重大外交策を聲明

ローマ特電至急報【八日發】ファシスト黨代表者會議は七日午後十時からムツソリーニ首相司會の下にベネチヤ宮に開會、前後約四時間に亘つて**內外諸情勢を檢討、これに對するイタリーの根本態度を決定、**八日午前三時過ぎ同會議の結果に對するコンミユニケを發表したが、特に**獨伊關係につき軍事同盟の存續を再確認することは重視される、**戰局に對しては九月一日聲明の不參加の態度を持續するもダニユーヴ及びバルカンの事態に對しては、傍觀的態度に止まらぬことを表明、またイタリーの權威と名譽に關する海上通商の自由については斷乎これを擁護すべきことを明かにした

第三國關係の調整
對米外交が大眼目
事變處理は新政權確立から
厚相車中談

【小田原電話】秋田厚相は新任奉告のため八日午後十時卅五分東京驛發西下し伊勢神宮、畝傍御陵、橿原神宮、桃山御陵、熱田神宮に參拜の上十日歸京する豫定であるが車中大要左の如き談話を試みた

現內閣は事變第三次內閣として幾多重大なる使命を荷擔してをり內外總ての問題は悉く事變處理にからまつて來るが、この事變處理の手始めは新中央政權の確立である、しかしこれが樹立にも促進と推進の間をゆく呼吸が殊に難しいので總理はじめ關係當局の苦心は察するに餘りある內においては物資需給の調整と物價の問題などがあるが、これと同時に外に向つても調整せねばならぬ

◇◇◇

第三國關係即ち對英、對ソ、獨伊の外交も相當複雜を極めてゐるが、目下最も注目すべきは對米外交である、アメリカは日本に何を期待するか、口頭や文書でいつて來るのは勿論だが、言外の意思も洞察せねばならぬ

◇◇◇

私も微力乍らこの一事に向つて終生の心血を傾倒して御奉公の誠を捧げたいと思ふ

◇◇◇

厚生省の仕事も時局の要求に對し生活の安定と民生向上これらに向つて政府の施策と民間の協力が集中されなければならん、食糧問題、勞力問題等の解決は何れも焦眉の急務であらうが厚生省の仕事も時局の要求に對して常に前進し且つ深き關係を有つてをる

◇◇◇

總合對策、個別對策も單に行き詰りに捉はれることなく大乘的見地にたつて阿部首相の座右銘たる所謂「善に從ふこと流るる如し」でやつてゆけば適合も期府も必ず諒解してくれることと信ずる

滿鐵六億圓增資

【東京電話】政府發表、本日の閣議において滿鐵の增資を決定した增資額は六億圓とし日本政府はその半額、即ち三億圓引受け政府以外の現在株主から二億圓を滿洲國政府が五千萬圓、既往株主負その他各方面の民間より五千萬圓を募集する事とした、新株式は總て額面一株五十圓とし一方公募はこれを行はない、今回の滿洲國政府出資を認める事とせるはこれにより日本政府と滿洲國政府の關係を愈々緊密にし國策遂行上の機能を一層向上ならしめんとする意圖に出るに外ならないのであつて、從つて滿鐵の法人格に變更を生ずることはない、今回の增資により滿鐵は株式の拂込み並に社債發行による資金十六億圓及び社債合計十八億圓の資金調達力を新に得る事となる

東海護謨工業株式會社 TKI
コインベルト
コインVベルト
京城出張所 電本局②三三八〇

東西南北

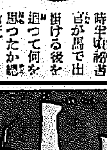

先月下旬のこと、こゝ一年間も熱心に近所の青年團や家庭の主婦連を集めて毎月一回日本精神講座を開講してゐる府內水下町の京城海軍勸誘官が出掛けるところへ小學校へ去る日近所の老人が追つて何を掛ける後をに「わしも行つて聽いてみよう」と思い朝の六時半頃誘いに、掛ける後を追つて馬で出…先生は只一人弟子町の總監から出仕に打乘つて五錢の切符と釦換錢を貰つて小學校へ向つたが▲これは總監が朝鮮へ來て電車に乘つたのは初めてださうである

【寫眞＝南總督】

月美人
ランダス
インキ
丸 仲西商舖

心身若脫
神の力と人の力

田村靈祥先生快著
天眞道主・日本靈醫學會長
公爵 一條實孝閣下題字
東京市議警部長 大迫元繁先生序文

たつた一圓半でお金が溜り病氣もしない 不思議な本が出た
バカを言へ！…本を讀んで病氣が治つたり金が溜まつたりするものか、と叫ぶるでせう。處がさういふ人ほど讀んで「成る程」と感心するから妙です。
貴方が若しも…病苦に泣き、貧困に惱み、うち續く不幸に苛まれてゐたら、今スグ迷はずお讀み下さい。讀んだ瞬間から目の前がパッと明るくなり、貴方のあらゆる苦惱がなくなります。病魔も貧苦も、不思議にケシ飛んでしまひます。
誰がやるのでもない…貴方自身の內部に眠つてゐる不思議な靈力がさうさせるのです。つまり弱い人間の體內から強い超人間的な力をめ醒ましひきづり出してくれるのが、この本の功德なのです。しかもこの本だけが讀へてくれることとなのです。
靈醫術の開祖…として、朝野の大官名士間に幾多の信仰者、後援者を有する田村靈祥先生が、近來わが物國に跳梁する邪惡な類似宗教の弛惡を慨いてこれを眞向から擊碎し、眞に明るい人生、強い生活を聖戰時下にうちたて、この世の中から不幸といふ不幸を一掃しようとする大念願が、世の弱い人々に味方し、誰にも出來る實踐的早道として、茲にこの本を書かせたのです。
天國とか地獄…とか、未來の安心について考へるよりも、先づ現在を安心しようではありませんか。英語の先生に漢文を習ふ愚を避けて、眞一文字に貴方の惱みをいくらでも持つて、迷はず本書にお出でなさい。一人でも多く讀めば讀むだけこの世から不幸が去り、日本は強く明るくなるのです。
名譽の戰傷兵諸氏には絕好の杖！
賤かき慰めの贈物として心から喜ばれます
（この本は書店にありません。本部へ直接御申込み下さい）
長期戰下 特別奉仕 普及版 1圓50
◆四六判・三百餘頁
◆ハガキで御申込あれば代金引替でも送本す。
◆發行所・東京小石川區護國寺前四一 天眞道本部（振替口座東京 六五五九六番）

代理店
京城府本町四丁目 木村藥房
京城府黃金町一丁目 神崎器械店
平壤府大和町 松岡回生堂
馬山府新町 石見屋商店
平壤府大和町 鶴田器械店
羅津府榮町一丁目 藤田藥舖
大邱府元町 町田回春堂
京城府本町一丁目 ニコニコ堂
大邱府大和町 佐伯仁生堂
品切れの場合は前記方は直接本部へ注文か

實驗界の好評斷然
福德陶枕
おかしい程眠れて
頭重、肩凝、耳鳴、冷え症
高血壓が寢てる間に治る

無代進呈
枕で病氣が治る詳しい說明と本陶枕治療法の實驗例を記載した案內書を無料で差上げます。ハガキで左記へ御遠慮なく御申込み下さい。
東京市小石川區東青柳町一の四一
本舖 物心療法普及の會
電話大塚七二四・七二五

頭寒足熱の妙器「福德陶枕」といへば、グツスリ安眠ができて其間に難症痼疾をシンから治す効能が、藥物療法の如き一時凌ぎのものを斷然超越して、今や陶枕治病の時代を現出してゐる。處がこれを見て俄かにマネて名ばかりの陶枕が族出したが、セトモノなら何でもよいといふ譯ではない。元祖の「福德」は苦心研究の結晶として絕對他の追隨を許さぬ諸特長を具へてゐるので、世間で類似枕を求めて失望後悔する人が隨分多い樣だし、中には無効なばかりか却て惡結果を招いたといふ人さへある。そこで現在では最初から選擇を誤らぬやう充分の御留意が何よりも肝要である。
★硬くて痛くない
枕の面が彈力を有する陶片で巧妙に組立られ、頭の形その儘に自在に凹凸起伏し、輕訣に痛くない。
★自働的に按摩ができる
この彈力により頸筋から後頭部を自働的に押したり揉んだり具合よくマツサーヂし、凝りをほぐし腦部大血管に刺戟を與へる。
★オゾン性酸素が出る
驚嘆の發明構造で、睡中清新と共にオゾン性酸素が發散、緋密の血液を浄め血液を新しくして快眠だすけ。陶枕の効力が倍加する。不完全な擬物のニセモノとまぎれぬやう、お求めには特に「福德」の印と「オゾン性酸素發生裝置」の有無に御注意をなふ。
寒くなると一層よい！
…といふのは冬は皮膚や四肢の血管の收縮から血液の分布狀態が片寄り、頭へ餘分に血液が押上げられて滯るため血壓の亢進がヒドク從つて腦溢血の危險を來す。そこで此枕を用ゐると身體に血行を平均さすのが何よりも自動安全となるので、又どんな寒い時でも常に快適なおだやかな睡眠で冷たすぎる樣な事もないから御懸念なく御使用を

社説 税制改革の方向
半島の特殊事情に慎重を期せ

五日の閣議で略ぼ決定の域に達した税制改革案は擔力性に富み、彈力的で且つ徴税の均衡がとれ、簡易化が圖られてゐる點で全く劃期的だといはれてゐる。

即ち所得税に於て分類所得税、一般所得税を併用し、分類所得税ではその所得の性質に應じて不動産、配當利子、事業、勤勞の四種に區分し、税率は比例税率をとつて財政の必要に應じ自由に増減し得るやう彈力性を有たせ、收税の簡易且つ確實を期する意味でなるべく源泉課税の方法をとることとされてゐる。

また一般所得税では各種の所得を綜合して所得額五千圓を超える額に對し最低百分の一〇から百分の六五程度までの超過所得税を課することとし、銀行、信託預金、公債社債等の利子所得に對しては綜合課税乃至源泉課税の選擇主義がとられることとなつてゐる。

以上要するに改正案はその根本に於て至極的に徴收に對する課税方法を採り入れるに至つたこと、勤勞所得との間に差別を求めてゐる等の點が劃期的といはれる所以で、徴税の均衡がとれ、彈力的であるといはれるのも弱きるところは右の點に存するわけである。

また擔力性に富むといはれるのは現行税制が事變勃發以來數次に亘る改正を見た結果、今日では既に全く彈力性を喪失したのに對し、新制は事變處理を中核として今後なほ多分に膨脹することを豫想される財政に對應することを目途して構成されてゐるからである。

而して政府は新税制により約五億圓の歳入増加と、地方財政調整交付金の引上げに伴つて危惧されるインフレを防止するといふ一石二鳥をねらつてゐるのである。

これは戰時遂行途上愈々膨脹する國家財政を公債の増發だけで賄ふとの不可能な現下の情勢からすれば至極當然のことである。

然し一方消費税その他の所謂大衆課税が非常に増大してゐる半面には法人税、利子税等がその割に増大してゐないが、この點中央當局として時局に業種別で飛び込んでゐる大衆の生活を今一層考慮する必要はないであらうか。この點については金融業者方面に對しても一層の自省が求めねばならぬ。

而して内地の税制改革に伴ひ半島においても當然これに順應し改革が斷行されるであらうが、朝鮮において税收の増加を要求される額は約二千萬乃至三千萬圓で、この程度の額は現行總督府税制を以てしても尚増收の餘地は殘されてゐるし、また制度上内地に數年を先して今日未だ外形に對する課税方法がとられてゐる朝鮮では内地にその儘順應して徴收に課税する方法を一足飛びに採用することの可否に就ても慎重な考慮を拂ふ必要があるので、税制改革に内地の如き大改革が行はれるか否かは目下の處明瞭ではない。

而して半島としては民度その他に於ても内地とは同日に未だ多くの異る點を有つてゐるので之等の點を考慮すれば税制が一擧内地同樣の飛躍を遂げるものとは容易に考へられないが、要するに半島として三千萬圓近くの税増收を目指して何等かの改正が試みらるべきことと且つ間接税に就いては内地に順應することが豫想であるが、これに擇り税目體の均衡と増收が企圖される譯であるが、この點にこそ半島の特殊事情が充分に考慮され、地方税との關係をも睨み合せた上中央の租税を充分に融通し出來るだけの慎重を期する必要がある。

各道の肥料割當
成分上では前年同等

昭和十四肥料年度主要化學肥料の配給は化學肥料が甚しく減少し殊に硫安の如きは内外地における肥料需給計畫において協定せられた配數量は前年度實績より相當減少せらるゝに至つたので本府においては曩に其の配給につき種々對策の結果漸く次の數量を各道に割當つることを得たが、これが道別割當方法については前年の配給實績を各肥料の成分上より考慮し割當て更に當該道の配給者別前年實績をも考慮し調整案(金肥、堆肥)及び市販(實業者取扱)の配分を決定した、なほ肥料成分については前年實績に比し多少の増減は免れざるも肥料成分上より見たる時は概して前年と同等或はそれ以上となつてゐる。而して現下食糧增産の重要なる時局に鑑み本年度の肥料配給については次の諸事項に留意し非常時局農産物增殖に邁進せられたいとて次の四項目を提示してゐる

(一)自給肥料の積極的增産を圖ること

(二)施肥の合理化を圖ること

(三)米、麥、棉其の他重要作物に對する施肥を優先的になすこと

(四)肥料の地域的配給を普遍化し偏在を防ぐこと

各道割當次の如し(單位瓲)

硫安割當數

▲京畿一五、五九〇▲忠北一二、六八〇▲忠南二七、六二〇▲全北四一、一四〇▲全南五九、一二〇▲慶北四七、二〇〇▲慶南四六、四八〇▲黄海三一、一八〇▲平南三〇、〇〇〇▲平北一九、三〇〇▲江原九、八〇〇▲咸南一〇、九五〇▲咸北二、一九七合計三二七、九五七

石灰窒素及鹽化アンモン割當

▲京畿一、五〇〇、二一、五〇〇(鹽化)▲忠北一四二▲忠南九三一▲全北一、九〇四▲全南一、九九九▲慶北八二八▲慶南一、八三九▲黄海七二九▲平南三四二▲平北一五〇四▲江原一、八七一▲咸南二六六四、二一、五〇〇(鹽化)▲咸北五〇▲合計一六、三〇三、五〇〇〇(鹽化)

▲京畿一一、九一三▲忠北四、四九五▲忠南八、四四七▲全北一七、二七四▲全南二二、二五九▲慶北二五、一三三▲慶南一四、八三▲黄海一二、二七九▲平南一二、八八八▲平北五、一五八▲江原四、五〇一▲咸南九、四五八▲咸北一、二六五▲合計一五〇、〇〇〇

硫酸加里及燐酸アンモン

▲京畿四一▲忠北一七九▲忠南三三七▲全北五二九▲全南四八一▲慶北七三三▲慶南三五九▲黄海六二四▲平南八五八、五九一(燐酸)▲平北三三二一、八五〇(燐酸)

硫燐安

▲京畿一四、三三七▲忠北二、五五八▲忠南八、四七二▲全北八、一七四▲全南一三、三九四▲慶北三、五五五▲慶南八、六四八▲黄海二八、五二九▲平南一〇、三九九▲平北三〇、四五▲江原七、〇二九▲咸南四、七六二▲咸北一、七五七▲合計一二四、五五九

移入調合肥料

▲京畿一、〇〇〇▲忠南二、〇〇〇▲全北五、〇〇〇▲全南一四、〇〇〇▲慶北一、〇〇〇▲慶南二、〇〇〇▲黄海三、〇〇〇▲平南四、〇〇〇▲平北一、〇〇〇▲咸南五、〇〇〇▲咸北▲合計三四、〇〇〇

鮮産鰮油活況
一千萬罐の生産豫想

本年度内地鰮油需要の大半を供給する朝鮮鰮油業界の動向は、本年度内地鰮油の不振によつて油脂工業界の注目の的となつてゐるが、九・一八停止令による内鮮鰮油價格の設定調整問題の推移如何によつては鮮産鰮油の市場放出は著るしい制約が危惧されるので特にこの價格問題の成行については内外地非常な關心を寄せてゐる

即ち朝鮮油肥聯では自治的販賣に依つて生じた濫賣り五圓下落(内地相場より約二圓安)の價格を是正すべく内地相場より逆算協定價格を設定七日當局に申請するところあつたが、この朝鮮側の正當なる主張が認められぬ場合は自滅的販賣を行つた鮮内業者は今後著しく不利な立場となり自然内地移出も減退が豫想されてゐる。

而して前記内地側の鰮油生産不振に比して朝鮮側は本年度豐漁を持續、昨年の生産額六百五十萬罐を突破一千萬罐の生産が豫想されてゐるので油脂工業界は必然的に鮮産品依存の他ない立場に置かれてゐる

閣僚補充と來議會の切拔策(三)
狙はれた貴族院
不手際な裡に幕

時事讀本

町田總裁は閣僚補充に當つて、阿部首相として町田民政黨總裁、藏・商相として秋田清氏にそれぞ〜白羽の矢を立てた政府は、秋田氏の方は交渉順調であることがわかつてゐるので、町田總裁の引出しに主力を傾けることゝなつた。先づ十一月二十三日、阿部首相自ら牛込區藥王寺町の私邸に町田總裁を訪問

『支那事變處理の完遂を期するためには、更に擧國一致の體勢を強化し、國民と共に時艱の克服に邁進したい決意であるが、ついては國民の代表である政黨から閣下の入閣を是非お願ひし閣協力を得ることが最善の道と考へるから、この際まげて御承諾願ひたい」

と辭を低うして懇請した。これに對して町田總裁は

「舉國一致體制の強化を期するためには私としてはこの際、閣内にあるよりも、閣外にあつて輿論の統一をはかり、政府の事變處理方針に國民が打つて一丸となつて協力するやうに協力することが最も適切であると信ずる」

とかねてから

抱懷 する所信を率直に述べて入閣交渉を拒絶した。阿部首相は更に總裁の入閣を絶對に必要とする旨を縷々と述べ再考を懇請、第一次會見は約一時間廿分をもつて終つた。同日の午後小原内相が、夜は武藤軍務局長が陸軍方面の意向を齎して何れも總裁を訪問して出馬を懇請したが町田總裁の答へは阿部首相に對する答と少しも變らなかつた。翌二十四日には町田總裁の方から西大久保の私邸に阿部首相を訪問して「閣内にあるよりは閣外にあつて協力することが最善の御奉公の途と信ずる」といふ信念を再び述べて正式に拒絶して來た。

阿部首相も、町田總裁の引出しは容易なことでは成功しないとは思ひながらも、出來る限りの誠意をもつて廿五日堀原總書記の身を以て之に當らせ、是が非でも口説き落す意氣込でやつたのだが、町田總裁の信念は案外に堅いので一應西下することにし、廿四日午後再び小原内相をして總裁を訪問せしめ首相が二十七日歸京するまでにもう一度熟考することを懇請して、二十五日飛行機で大阪に向つた。

然し町田總裁の意は少しも動かず、民政黨方面からの情報は總べて政府にとつて悲觀的なものばかりであつた。

石橋をたゝいて渡る程の慎重な町田總裁の意志が、さう簡單に變る筈がない。總裁としても、政府自身で負ひ切れなくなつた事變處理の重荷を國民に負はせやうとするのに、おいそれと飛びついて來る筈がないのであるが、錯綜せる黨内事情も拒絶の相當大きな原因となつたことは見逃せない。

二十三日の阿部、町田の第一次會談の席上町田總裁から、暗に政府の財政經濟政策に對する

不滿 を述べて財界方面からの入閣を、進言したが、これを率直にいへば、青木藏相・伍堂商相等を擁立にあげた内閣改造を進言したことになる。しかしこれは阿部内閣の下に於ては至難中の至難であつて町田總裁としても勿論期待してゐたことではなかつたらうから、初めから入閣の意志はなかつたものと見てもよいだらう。

寫眞=永田鐵相(上)秋田厚相(下)

一方二十五日飛行機で大阪に向つた阿部首相は、また町田總裁に對する交渉は斷念し切れず、廿七日再び飛行機で歸京して見て、遠藤書記官長を始め小原、金光、永井、河原田の各相から留守中の情勢につき報告を聽取するに及び全く眼のないことが明瞭となつたので「閣外にあつて協力する」といふ言質をせめてもの收穫として町田總裁の交渉は遂に斷念せざるを得なくなつた。廿八日町田總裁からの最後的拒絶となつて第二段の工作に移つたものである。

町田一本槍の政府の方針が壁にぶちあたつて無殘にも潰滅すると、面子の上から云つても遮二無二豫算閣議前までにはなんとか形をつけなければならなくなつた。そこで、町田總裁への入閣交渉によつて、民政黨内部の事情も意外に複雜を極めてゐることを知つた政府は、政黨からの入閣は全く斷念せざるを得なくなつたので、專ら[illegible]として先づ第一に考へられたことは、目標を貴族院方面に轉じてしかも最も

容易 に實現することを狙ふことであつた。貴族院方面からは、先づ工作として兒玉秀雄伯、永田秀次郎、堀切善次郎氏等が候補者として擧げられたが兒玉伯は逸早く逃げを打つたので結局永田秀次郎氏に第二の白羽の矢を立てたのである。そして阿部内閣の相談役であつた横山助成氏に必死の側面攻撃をやらせつゝ永田氏とは個人的にも親しい關係の小原内相をして交渉に當らしめた結果、漸くのことで二十九日の夜永田氏を陥落させることが出來た。永田氏は嘗て廣田内閣の拓相として殖民政策に多大の興味を持ち、野に在つても大陸政策の遂行に熱心な努力を傾けて來たことが一部からかなり高く評價されてゐるが、阿部首相もこの點を見込んだものである。然し永田氏自身は決して入閣したかつたのではなく斷るに斷り切れず遂々ながら承諾したのであつて「僕は用功ものだから入閣したんだよ、うらなりの南瓜に抱負などあるものか」と放言してゐることが、よく永田氏の心境を語つてゐるだらう。

永田氏攻略に成功した政府は、既に内定し待機の姿勢でシビレを切らしてゐた秋田氏に形式的に交渉をなし、筋書通りの受諾を得て、こゝに漸く大根役者揃ひの不手際な田舍芝居の幕が下された。

結局は、永田、秋田兩氏の獲得によつて、どうやら閣僚補充は終つたものゝ、何れも少しも新鮮さもなければ、補強工作に大して役に立つとも思へぬ。圓熟練達、非人らしい獨特の風格を持つ永田氏に對しては好感を持たれることがあつても期待を持つものもあるまいが、政界に足を踏み入れて三十年無類の策士として黨道ばかり歩いて來た秋田氏の入閣は、阿部内閣にとつて決してプラスの效果をもたらすものと期待することは出來ない。要するに政府の閣僚補充方針の狙ひが本質的に豫算編成完遂のため更に擧國一致の體制を強化し一層國民の協力を

效果 あらしめるべく、國民に直接の足場を持つ政黨から代表者を求むるといふのがその建前であつた以上、永田、秋田兩氏の入閣では、所期の目的が本質的に歪曲したものと見るべきでかゝる無方針な補充工作は却つて政黨をして反政府的方面に追ひ込む結果となる危險性を増した點で、どうみても、更に新に黒星を加へたとしかみられない

工事入札メモ

豫告

◇京城鐵道事務所 一、雙州セメント假倉庫二號(中央線北部用)を經理課田山倉庫に移轉模樣替工事(中央線) 近日中入札

◇元山鐵道事務所 一、柱田仁興間高地二〇粁〇附近本線切取法面雜石練張新設其他工事(平元線)近日中入札

◇大田鐵道事務所 一、大田機關車庫對向線增設工事 一、大田驛構内一部増設工事、近日入札

◇朝鮮運送平壤支店 一、平壤支店事務所新築工事(煉瓦二階建一部地下室總坪四百五十坪)指名水谷組、秋山組、村上組、河本組(朝日)十二月十一日

◇平安南道 一、平壤府成興線塚窪郡地内災害復舊工事、特命山田組 近日中

結果

◇京城鐵道事務所 一、京城工場構内井戸新設工事、落札三千百二十三圓朝鮮土木、三二、〇〇〇久野組、三、四五〇吉田組

◇平壤鐵道事務所 一、郭山新義州間五軒川橋梁外五ケ所橋梁其他工事、落札二千百九十六圓七十五錢相良組、二、二五五、五〇〇小田組、二、三〇〇、橋本組

◇平安北道 一、地方道義州碧潼線の内昌城郡及碧潼郡地内災害復舊工事、落札二千二百九十四圓武井常吉、四、五四〇菅直助、五、二〇〇、吳發培、五、六〇〇白瑞卿、六、九八〇岡田傳太郎

◇平壤鐵道事務所 一、平壤驛線路增設其他工事落札千九百五十四圓粗工務所、一、九五五鈴木組、一、九七〇朝日興業

◇城津鐵道事務所 一、朱乙驛給水設備改良工事一回最低二萬七千九百圓國松本工業、二八、七〇〇中島組、二九、〇〇〇安田組

入札期日變更

一、汶山長湍間、臨津江橋梁橋桁架設工事指名、日本鋼工、日本化工の入札は十二月九日豫定の處都合に依り十二月十二日午前十時入札することに決定

マニラ麻製品割當

八、九月分保留マニラ麻製品及び十一月分マニラ麻製品の割當は次の如く決定した

▲十一月分マニラ麻製品割當表

▲漁業用(水産課)一、四五四俵四四、二〇一、六〇〇匁▲船舶用(遞信局)一〇八俵三、二八三、二〇〇匁▲陸上(含其ノ他用)鐵道用(鐵道局)五六俵一、七〇二、四〇〇匁林業用(農林局)一四俵四二五、六〇〇匁土木用(内務局)一四俵四二五、六〇〇匁民需用(朝鮮麻製品商組合聯合會)六一俵一、八五四、四〇〇匁同(朝鮮船具商組合聯合會)四一俵一、二四六、四〇〇匁保留七一俵二、一五八、〇〇〇匁合計一、八一九俵五五、二九七、六〇〇匁

▲八、九月保留分マニラ麻製品割當表▲港灣修築用(内務局)八、五俵二五八、四〇〇匁(全羅南道)一三俵三九五、二〇〇匁(慶尚北道)一九俵五七七、六〇〇匁▲民需用(朝鮮麻製品商組合聯合會)三六俵一、〇九四、四〇〇匁(朝鮮船具商組合聯合會)二四俵七二九、六〇〇匁▲合計一〇〇俵三、〇七〇、四〇〇匁

組合令に魁け
期待される海運組合

半島沿岸海運業者を一丸とする朝鮮海運統制組合の結成は、内地に率先して來春には朝鮮にも實施を豫定される海運組合令に魁けたものである。即ち興亞海運國策の一翼を荷つて、配船の適正による船舶使用率の向上、適正運賃の設定による海上運送の圓滑を企圖するもので、その意味において陸の小運送業法施行にも對比さるべきものである。即ち海上運賃は諸物價同樣九・一八現在に釘付けされたとはいへ、この釘付價格は當時にあつて運賃、傭船料とも各社まちまちの思ひ〜のものであり、更により有利な航路への配船が集中する傾向を示し、現下生産力擴充の重要資材である石炭の如き各船とも積載を歡迎しない結果、配船の不均衡、重要物資輸送の不圓滑等、無統制はひいて全面的に國策遂行の障害さへ指摘されるものがあつた。したがつて今次の統制は半島海運界を一丸として航路別、品目別、更に木造乃至鋼鐵船等の船級別等による運賃價格を設定して海上運賃を一運送の合理化を期し、更に組合の力によつて積荷配船等にも國策に順應した統制ある措置を講ずることになつたものである。これは明春實施を見るべき海運統制組合令の前驅立てであり、同令の施行を見る時はこの海運統制は更に強力な法的根據をもち、海上輸送に劃期的な新增進が期待されてゐる

委員會を設置
開店は一月

去る六日施行した朝鮮海運業組合令は理事會において會務執行をなすことゝなつてゐるが次回の理事會において會務執行機關としての委員會を特設することゝなり右委員會は總務、經理、運賃、傭船料、配船委員會、臨時委員會を設け業務の圓滑を期する

十萬噸增産可能
鹽鰮委員會資材檢討

鹽鰮の生産計畫その他を檢討すべく鹽鰮委員會は七日午後二時から本府より加藤技師外係官、關係各道水産課長、水産團體幹部、三道の各關係者出席、明年度の增産計畫につき協議したが最近資材の缺乏により比較的資材の許される範圍において增産計畫を進めることに決定、資材の關係と圓滑を期するため各道間の物資を相互に融通することになつた。現在の資材保有量から豫測すると前年より十萬噸の增産即ち十七萬噸の生産が可能とみられてゐる而して今後の資材如何で廿萬噸程度の生産をみる模樣であるが鹽鰮用及び[illegible]地方面の需要に對して價格不足氣味である

土建資材諸問題折衝

各種資材の統制強化によつて朝鮮における土建事業に著しい制約を受くるの餘儀ない現状にあり、この對策は焦眉の急務たるに鑑み京城土木建築業協會長伊達四郎氏は今回事務を帶同東上し目下大藏省、商工省、拓務省、企畫院等關係方面を折衝中であるが、交渉の内容は大體次の如く資材問題をはじめ前渡金の問題その他既契約工事に對する補償問題等に亘り形勢は良好と觀測されてゐる

一、鐵道軍設改良資金の前渡金要請

一、支那事變勃發前後の既契約工事は不可抗力として相當補償を求むること

一、土木工事用機材の圓滑な配給

昭和十三年中 水産檢査成績

昭和十三年中における水産檢査所成績は九百七十八萬九千七百八十五瓩、貯油一千百三十二噸にして前年同期に比し瓩數において二十三萬四千三百三十五瓩の増加であるが、貯油瓩數は百三十八瓩即ち一割八分の減少を示してゐる。なほ檢査合格品を金額に換算すると七千二百六十萬四千二百五十二圓にして前年同期に比し六十四萬二千八百六十一圓増合で九厘の増加に當る。主要品種別内譯は次の如し

	十三年	前年同期
食用乾製品	[illegible]	[illegible]
食用鹽藏品	[illegible]	[illegible]
食用鹽品	[illegible]	[illegible]
肥料	[illegible]	[illegible]
海藻	[illegible]	[illegible]
魚油	[illegible]	[illegible]
魚粉	[illegible]	[illegible]

中のもの七割、來年末までに完成豫定のもの三千二個であるがこれが運行を支障なくする爲には鰯金船の最重要部たるベケットの高騰確保を必要とするので今回日本内地の特殊會社たる大同製鋼と共同出資のもとに資金二百萬圓の滿洲鋼綜會社を設立する事となり一昨六日手續きを完了した

高周波若山ニツケル新會社創設

商工省に探掘權認可申請中の日本高周波重工業の大分縣若山ニツケル鑛山は近々中に正式指令に接する見込がついたので認可書受理の上直ちに創立總會の段取を進め大體今年中に新會社の設立を終了する豫定、同鑛山は高周波の鑛山部とする計畫もあつたが資本金五百萬圓(全額拂込)の別會社とする模樣である

漢銀野田氏 增配で東上

漢城銀行取締役野田喜吉氏は特殊銀行に關し九日夜東上大藏省と配當問題に關し前期からの懸案である増配斷行の折衝を行ふことになつた。漢銀は剩々朝鮮組合銀行の先陣をつとめたものとして既に地場銀行中に率先して增配を斷行し、東一銀行また前期增配、殘るは漢銀のみとなつてゐるので、來期には株主に對しても増配せねばならぬ立場にあつて、野田氏の東上は關係方面から深く注目されてゐる

政府出資特別會計新設

【東京電話】最近國策的特殊會社の設立が頻繁になり政府の株式拂込金が激增しこれに要する國費支出額を從來の如く各その監督官廳の所管豫算として計上することは事務の繁雜を來すので政府は今回政府出資特別會計を新設してこれら政府出資を一括して右特別會計の所管とすることとし來議會に、政府出資特別會計法案を提出することになつた、而して八日の豫算閣議において政府の明年度における政府出資拂込金六千萬圓が可決されたので、これは右特別會計の豫算として議會に提出されることになつた

滿洲鋼械設立

【新京八日同盟】滿洲重工業では五ケ年計畫に對應するため三千萬圓の採金機械會社設立を決定既に[illegible]

放射線

【滿洲】…關東州の經濟委員會新年會に就いて年目の聯要旅中、お正月の飾付は取止め、年始廻りも年賀狀も廢止、ゆきすぎた酒宴を慎むこと、など

【大分】…別府温泉旅館街へお正月の遊客の申込殺到、例年より二三割は多い見込み

【福岡】…若松市の商店街、時節柄自粛、正月は初賣を中止して店員もお休み

【徳島】…那賀郡富岡村舟田利五郎翁は當年百歳、今まで一度も藥を口にしたことがない〃養生と節制で十分健康が保てるんだ〃と語つてゐる

【兵庫】…永田鐵道大臣第十一回の日、一句

破殖に故里の魚なつかしき

【三重】…三重縣漁業組合では昨年も今年も鰹の水揚げ六百萬圓、全國一の成績だつた

【愛知】…岩倉町大園寺小學校では兒童と家庭へ呼びかけて栃の實拾ひをすゝめてゐる。栃の實は糧の卵となる

【静岡】…見付町地藏小路内藤昌興さんが飽和村の山林で大きな萬年茸、高さ二尺目方十五貫と、高さ一尺六寸目方十貫の二個を採取した、萬年茸は瑞病の藥となる

【神奈川】…八大府縣に配置されることとなつた思想檢事のうち本縣へ一名決定

夕刊後の市況

◇…朝取賣物出來値 特殊製鋼新九一圓〇濱江水電一七四五五朝運輸新二〇圓〇

◇…横濱生系後場引値 當限一九八八圓 先限一九八七圓

◇…神戸生系後場引値 當限一九九九圓 先限一九八五圓

花莚即賣會

花莚の名産地、江華島産業組合では去る四日から來る十日迄の豫定で京城三越に於て特賣會を開催中であるが、花莚、千布、人絹製品、繡工品等の展示即賣が主たるものである

大日本紡据置

【大阪電話】大日本紡績では當期利益金處分案(配當年一割二分据置)を查定した

MARUZEN

丸善の新刊及重版

慶大教授 英修道著 新刊

中華民國に於ける 列國の條約權益

菊判一〇八〇頁 價七・〇〇 送・六二

夙に在華條約權益の各國別、且つ逐條的研究を進めつゝあつた著者が、偶々事變の勃發に際會し、かゝる研究の使命益々重きを痛感し、愈々慎重なる推敲を累ねて茲に公刊せるもの。その記述に於ては、單に歴史的事實の列記を以つて滿足することなく、現實狀態の正確なる捕捉に腐心し、資料は孰れも自ら渡支蒐集せるものの他、多年入手し得る限り廣範なるものに振り、而も内外一流の著述を渉獵して之を參考とし、努めて條文の簡略化を計つてゐる。その他隨所に挿入せられてゐる地圖及表また脚註はすべて讀者の理解を助けて懇切を極め、特に卷末の附錄は、從來見られなかつた諸統計或ひは表等をも含んでゐる。この方面の研究家、學徒は勿論、時局柄一般識者の精讀に値すべき權威書たるを失はない。

(内容見本進呈)

食料工業

農學博士 鈴木梅太郎編 新刊

菊判七六五頁 圖版五〇一圖 價七・五〇 送・六二

食料物資は科學の應用により食品としての價値を增進せしめ得べきのみならず、一方又重要なる工業資料となるべきものである故、吾人は年々無限に生産せらるゝこれ等の物資に着眼し、國家またその增産を計ると共にその利用を極力奬勵すべきである。かゝる見地より斯界の權威鈴木博士が即ち茲に本書を編まれた。執筆者はいづれも各部門に於ける一流専門家、説く所は夫々斯學最近の進歩を盛つた各般の知識である。農、畜、水産關係の事業家、經營技術家は勿論、斯學研究者學徒及廣く一般識者に一讀を奬むべき參考と謂へよう。

(内容見本進呈)

油脂實驗法

工學博士 上野誠一・岡村善策 共著 增補版

菊判七四〇頁 價六・〇〇 送・六二

油脂の仕事に携る初學者及油脂を學ぶ學徒の爲の入門的な參考書。同著「油脂化學及油脂各論」に詳記を譲した油脂化學及動植物油脂蠟の性質成分は可及的に省略し、主として其實驗法の一般を剩す所なく説いてゐる。特に本版に於いては斯界その後の進展を採入れて、數項に亘る重要項目を增補し、誤謬誤植の訂正を行つてゐる。

金屬材料及其加工法 非鐵合金篇

工學博士 齋藤大吉著 訂正增補版

菊判五三七頁 圖版一四六圖 價五・〇〇 送・六二

海外斯界の發達狀況を語り、本邦の諸研究業績をも紹介し、現今使用せられてゐる合金の全貌を詳悉せしめてゐる。特にこの增補版は時代の要求に應じ、主として銅合金、輕合金及其他の部門に於て足らざるところを補ひ、又稀末治金に關する新項を追加し、從つて、四十四表、十七圖、寫眞七枚を加へ、全篇を通じて七十頁を增してゐる。

發行所 東京・日本橋通 丸善株式會社
賣捌所 京城・本町二丁目 (振替京城二三四四番)

MARUZEN

かぜ引いた時…
ねつの出た時…
さつそく
お役に立ちます
山の
ヘブリン丸

Columbia
時局レコードは
山口樂器店
電話本局②二〇七三番

ムッソリーニペン

事務に!
勉學に!
スラスラ
書ける
安い
優秀國産品
大阪 澤井商店

松浦整形外科
醫學士 松浦升男
黄金町 電話本局(2)七五二〇

パピリオクレーム
これからの寒風に、これ迄の様な、厚手で硬いクリームをぬつてれば、顔が、硬ばつて、艶がなくなる。
ずつと、うすくて、柔いこれと比べて下さい。

正式 國旗
附屬品一切 製造卸商
大久保眞敏國旗部
京城黄金町三丁目 電本(2)一二四三番

毎日、家中揃つてのんで下さい
榮養滿點です!
理想の榮養劑
綜合DCBA・V 劑
コビンタ

第一次大戰とスポーツ ㊀ 噫、いつの日か 五輪旗と聖火の感激

北歐のスポーツ興亡をといはれたフインランドはいまやソ聯の砲火を浴びて焦土地獄と化しつゝある。來年一緒には見事に完成する筈だつたヘルシンキのオリムピツクの施設場も、いまは恐らく防空壕に圍まれたグラウンドに打つて變つた[illegible]を呈してゐることであらう——

かうした戰雲の動きは他の文化とともにスポーツをも一歩々々その終局へ追ひやつてゐる、それにまた徹底的な戰爭にまで進展しないドイツなどではスポーツ雜誌なども辛うじて發行され國内のスポーツ的な活動を最小限度にでも繼續してゆかうとする努力は見られるが動亂とともに各國のスポーツ熱が急激に冷却してゐるのは何らかな事實でスポーツ的な意欲は戰鬪と戰備の本能に打ちのめされようとしてゐる

三年前ベルリンのオリムピツクの開催に際し最高潮に達したかと思はれるほど洶湧たる世界熱を盛へた歐洲のスポーツ界がこの動亂を乗り越えてまたいつの日に復活の曙光を示すだらうか

五輪旗は、聖火は、いつどこで再び飜へり、燃え上らうとするのか、この感慨はひとりでに前の第一次大戰の思ひ出を呼び起してくる——

大戰の勃發した一九一四年はストツクホルムで開いた第五回オリムピツクから二年の後だつた、IOCは一九一六年ベルリンの第六回大會を決定して準備を進めてゐた

六月廿八日サラエボ事件の起つたその同じ日にベルリンでは二年後のオリムピツクのために新設した一周六百米のトラツクで陸上競技の選手權大會が開かれてゐた、併しドイツ・スポーツ界の努力もIOCの期待も、歐洲動亂における凡べてのスポーツ的な營みはこの日を限りに殺戮と破壞の中に叩き込まれてしまつた、翌年ベルリン・オリムピツクの中止が決定した、テニス競技も國際的協議もその他歐洲における主なスポーツの年表は一九一五年から一九一八年或は一九年までを空白に殘してゐる

戰爭の性質も今度の場合とは趣を異にするとはいへそこでは今度のドイツにおけるやうになんとかスポーツを維持してゆかうとする氣配さへも見えなかつたスポーツの文化的な地位も低かつたのだ、僅かにスイスのローザンヌにあるIOCの本部が大戰直前にパリの百貨店が調製した五輪旗を大戰四年の間屋上高く翻へしてゐたといふのがIOCの自慢話の種に殘つてゐる位なものである、ウエツベリンの[illegible]に到つてはイギリスもスポーツの母國たる領取つてはゐられなかつた

スポーツの母國はスポーツ奬勵の任務を暫らく大西洋の彼岸アメリカに委ねるほかはなかつた、後に參戰したとはいへアメリカが戰火の圏外にあつた程こそ、この人類死鬪の四年間にスポーツの灯は僅かにその種火を殘してゐたといへるし、またそれ故にこそアメリカは大戰後世界一のスポーツ王國たるの地位を獲得したのである

アメリカのスポーツ界にも戰爭の影響はあり、スポーツへの人氣が衰へた證據にワールド・シリーズの入場者統計はその四年間に著しい減少を示してゐるが陸上、庭球、水泳その他大抵のスポーツの年中行事は殆んど異常なく繼續されてゐた(續く)

明治神宮競技に參加して 白熱の日本式 高(信遜)惜しくも敗退! ㊂

國際式男子單式

▲第一回戰
○南商旦(普成) 0 (15 14/21 21) 2 樫(…)

兩者共に守備を得意とする同志の顔合せで互に最もやり難い所であり守備者同志の試合經驗すくなく如之川上との對戰に全力を盡しての頑張りに極度の疲勞加はり前に捕曳するも武運拙く惜敗す

▲第二回戰
○南商旦 1 (13 21 18/21 19 21) 2 黒崎(大阪)

兩者ベースラインの打合に[illegible]展開しゲーム一一一となり追ひつ追はれつの接戰であつたが最後の[illegible]ロストす

▲第一回戰
○李[illegible](普成) 二―一○で大西[illegible]

▲第二回戰
○林[illegible] 1 (18 19 21/21 21 19) 2 古川(…)

林は最初出足よくカットにストツプに第一セットを取りカット益々さえるもバツクサイドへの速攻と時間のストツプに翻弄され接戰するも惜敗す

國際式單式女子部

○李淑孝(同徳高女)
▲第二回戰
0 (19 12/21 21) 2 保原(京都)

保原は以前よりナンバーワンの評ある選手にして國際式に轉向して以來毎年優勝を續け本年度も亦優勝した選手である、これに對し李は朝鮮選手權保持者であり特に注目さるべき點ある選手なるも國際式に經驗少きため第一セットを簡單に失ひ第二セット目には序盤に取り19―17とリードしながら保原の自信あるプッシュとスマッシュに翻弄され機を逸し惜敗したるも及ばず惜敗す

○李玉順(淑明高女)
▲第二回戰
0 (17 10/21 21) 2 酒井(京城)

李は極度にコンディション惡くショートにプレシングにて善戰するも凡失多く惨敗す

○徐炳淑(淑明高女)
▲第二回戰
0 (14 11/21 21) 2 栗田(愛知)

日本式男子部

○高信遜(普成)
▲第二回戰
1 (6 9 7 11/11 11 11 9) 3 阿木(東京)

阿木は往年學生卓球界の雄將として知られてゐた選手で守備もよく強球の持主であり高は朝鮮選手權保持者である、高は緒頭より攻勢に出で阿木の出鼻を挫き第一セットを先取したるも阿木のファーアサイド深く流すフォーア・ハンド・ストロークに攻められず漸次疲勞も加はるに極度に動搖したる氣味あるも時々に相手の逆を突き攻勢に出で序盤に白熱化し勝敗の岐路であるか混雨としたが高スマツシュが流れ勝で大事なポイントをロスト、カツトで敵失を待つも阿木の果敢な攻撃を沈默させず遂に呼吸を明け渡す

○金戊鎬(延禧專)
▲第四回戰
0 (7 6 11/11 11 13) 3 小仲(兵庫)

小仲は往年學生球界の覇者として名聲高くオールラウンドプレーヤーであり自他共に許す唯一の優勝候補である、金戊鎬は[illegible]猛然と攻勢に出で強打に次ぐ猛打を浴せ小仲をして逆襲の機を與へずショートとカットに餘儀なくせしめ9―6と先導するも流石小仲乘戰を惡へ無理と思はれる球を強引に逆襲、10―10ジユースとなり息づまる熱戰となる、ジユース後マッチポイントを握るもネツトアウトし好機を逸す、第二セットより小仲攻勢に出で猛烈な打撃戰となり文字通りの白熱戰を演じたが金自由してカットにて應酬したるも支へ切れず攻勢に移るも迫力なく其の儘押し切られる、金もつと徹頭徹尾攻勢を保つたなら結果は恐らく攻防してゐたであらう

○李甲淳(新聞浦)
▲第四回戰
0 (7 14/11 15 11) 3 土村(北支)

土村は嘗つて九州の覇者として君臨してゐた選手であり昭和十一年には朝鮮代表選手として來鮮したこともある古豪である、金は最初より徹底的に打ち捲つて一氣に勝を制せんとした爲めアウト多く自失を重ね勝負す、高はコントロールがよくなければ大成する見込み無しとする見込み無く

杉山は昨年度ランキングプレーヤーで東部實業球界の第一人者であり兩者共に守備を得意としてあつたが杉山は…結局打つ者の負けになるゲームであつたが杉山飽くまで守るに反し兆[illegible]台の經驗なきため打たざるを得なくなりよく打ちたるも結局不利にして惜敗す

○門屋(…)
▲第一回戰
0 (9 6/11 11) 2 與野(東京)

[illegible]ゲームは白熱化しタハンドで打返し猛烈な打撃戰となつたがどつちも白球はベースライン[illegible]つて追ひつ追はれつの白熱戰となつたが金、神宮不足の爲め決定球に凡失多く勝敗を保ち守らも惜敗する

打撃戰となりゲームは白熱化したが門屋にミス多く第一セットが失ふ、第二セット門屋相變らず猛烈な強打を浴びせ與野をして守備するの已むなきに至らしめ8―4とリードし優勢に進めたるも與野の決定球のアウト多く最後まで押し切れず遂に惜敗す

▲第四回戰
○洪[illegible](…) 0 (3 7 9/11 11 11) 3 [illegible](…)

比島へ遠征 强豪立大軍の顔觸れ

【東京支社電】文部省の許可を得て比島隣邦の招聘により渡比する關東大學籠球リーグのNO1立大軍は十五日神戸出帆の田丸で壯途につくことになつたがマニラで聯盟アテネオ大學をはじめ、極東大學、比島大學等と國際親善對抗試合を決行、一月十六日マニラ出帆加茂丸で歸朝の豫定である、なほ一行中には半島出身の金選鎬、張利鎭、金昌成の三選手が加はつてゐる、陣容左の通り

【監督】伊藤一郎【コーチ】JRファウラー【マネジヤー】尾世川博三、關澤晋一【主將】岸邦【選手】張利鎭、高橋與太郎、片岡正枝、金選鎬、野村信雄、笠原左右一、加茂下良弘、宮月活雄、金日成

立大野球部主將 西郷投手に決定

【東京支社電】立教大學野球部十五年度新主將は西郷投手に決定 西郷君は鹿兒島二中出身、昭和十年四月立大に入學、同年の秋季リーグ戰に初出場、快速球を武器として立教のマウンドを死守してゐる【寫眞は西郷新主將】

職業野球 【甲子園電話】

▲阪急タイガース戰▲球場甲子園
▲審判二出川、島秀、杉村、金政
▲先攻阪急

阪急	0	0	0	0	0	2	0	0	0	2
タイガ	0	0	0	0	0	0	0	0	0	0

0―2

青年團籠球リーグ第三日目

第十三回籠球聯盟戰青年團部第三日目は八日午後六時半より體育會館で續行、タイガー、スパルタ、府聯、ワシ諸倶樂部が各一勝した

タイガー	39	20	19	11	9	20	京[illegible]
スパルタ	61	32	29	14	8	22	城大預
府聯	48	23	25	7	6	13	虎進
ワシ	41	15	26	17	15	32	OB

本社寄託獻金

國防獻金 (十一月八日扱)

一金百参圓也 成北道球聯部 島内作業場人夫一千九名 代表者 張應斗

日計金百参圓

累計金七萬七千五百参拾[illegible]圓五十四錢

皇軍慰問金

累計金八萬四千九百壹圓四十五錢

總計金拾六萬貳千四百四拾壹圓參拾九錢

大評判!賣行絶頂 新本十五錢均一

滿天下激讚評判!名著の短期二週間限り大特賣!然も十册以上御註文には空前の大景品記代御家實的額面無代進呈!五十錢一册均一ど!れも三册以上は代金引換大歡迎!ハガキ一枚でスグ送本。爲替、其他振替、郵便切手も御結構。必ず御加算の送料上直接東京神田神保町讀書新聞社へ特賣部大至急御註文を願ふ。

- 錦城 教育勅語謹解 1.00 10
- 武藤貞一 皇民の書 決定版 1.30 12
- 新生支那事情早わかり 1.30 12
- 大久保中佐 赤色支那 1.30 12
- 小林一三 戰後はどうなるか 1.50 12
- 國民ヒトラー われらの建設 1.50 12
- 日本精神と旗 1.50 12
- 高田眞明 御國の咄し 1.00 14
- 教師の旅 御歴代皇陵巡拜記 1.50 14
- 歐洲政局の不安 1.50 12
- 大陸經綸指導原理 1.50 14
- 川合貞一 新論理學綱要 1.50 12
- 本庄榮治郎 經濟史概論 1.00 12
- 經營學會編 經營學論集 1.00 14
- 株式會社制度 2.00 14
- 商業教育制度 1.50 14
- 官營及び公營事業 2.00 14
- 商業合理化と失業 2.00 14
- 商品市場組織 1.50 14
- 海運及其經營 1.00 12
- 簿記と會計の知識 1.50 12
- 經濟風土記 1.50 12
- 服部文四郎 貨幣の知識 1.50 12
- 加藤玄智 日本精神と死問題 1.50 12
- 三原敬明 日本古戰史 1.50 14
- 黒田 大藏省讀本 1.50 12
- 國史大年表 非賣
- 沼佐隆次 更生省讀本 1.50 14
- 小野武夫 農村問題辭典 1.50 12
- 日清日露戰時の農業政策 1.50 12
- 土に生きる 1.50 12
- 倉田 綿糸と綿布の基礎知識 1.50 12
- 日本全國神社物語 1.50 12
- 帝國憲法問答解説 1.00 12
- 新商法釋義 1.00 12
- 同 新會社法釋義 1.50 12
- 松村武雄 ドイツ神話と傳説 1.50 14
- 中島孤島 イギリス神話と傳説 1.50 14
- ギリシヤ・ローマ神話傳説 1.50 14
- ベルギー・オーストリア神話傳説 1.50 14
- フランス・ロシア神話と傳説 1.50 14
- インド・ペルシヤ神話と傳説 1.50 14
- エヂプト・バビロン神話傳説 1.50 14
- 松村武雄 北歐神話と傳説 1.50 14
- 乃木大將 乃木修養訓 1.00 10
- 名將名將軍を語る 1.30 12
- 苦鬪の道を語る 1.30 12
- 鮎川義介外 大陸經營 先輩者を語る 1.30 12
- 小笠原長生外 父母を語る 1.30 12
- 十九名士述 財界中心人物を語る 1.30 12
- 三十七名士 事件の思出を語る 1.30 12
- 大藏大臣 池田成彬 1.30 14
- ロレンス文學論 1.50 12
- 戰時に處する道 1.30 12
- 白仁武 自分を築き上ぐる書 1.30 12
- 澁澤榮一 世渡の道 1.50 12
- 大町桂月 人への運 1.50 14
- 生島遼一 青年よ希望を持て 2.00 12
- 近代日本偉人の青年時代 2.00 12
- 青年立志の建 2.00 12
- 希望に輝く道へ 2.00 12
- 中井修 人生と成功 2.00 12
- 同 世界偉人言行録 2.00 12
- 意義ある生活 2.00 12
- 生くる者の悩み 1.50 12
- トルストイ 人生論・吾が懺悔 1.50 12
- ニイチエ 人生哲學 1.50 12
- 佛教訓話 一日一訓 1.50 14
- 孔子鑑賞 1.50 13
- 武者小路實篤 [illegible]子 決定版 1.50 12
- 近思録・傳習録 決定版 12
- 孟子・孝經 同 12
- 長谷川如是閑 老子 同 12
- 莊子 同 12
- 宇野哲人 漢籍を讀む 同 12
- 易經 同 12
- 老子新講話 1.50 12
- 修養論語講話 1.50 12
- 一休奇行録 1.50 12
- 同 白隱禪師言行録 1.50 12
- 井上哲次郎 菅原道眞 1.50 12
- 横山健堂 松井大將傳 1.50 12
- 山鹿素行 1.50 12
- 山鹿素行傳 2.50 12
- 西郷南洲言行録 1.50 12
- 西村茂樹 杉浦重剛 1.50 12
- 二宮尊徳傳 1.30 12
- 土の聖者尊徳傳 1.50 13
- 土の文學 2.00 12
- フイリップス ブルツクス傳 2.00 12
- 生命學と佛教 2.00 12
- 法華經講話 1.50 12
- 禪の新講話 1.50 12
- 人生を歩み行く道 2.00 14
- 修養 菜根譚講話 2.00 14
- 碧巖録講話 1.80 14
- 在家佛教信仰實話全集 1.80 14
- 般若心經講義 1.50 12
- 法華三部經講話 1.50 14
- 神様の戸籍調べ 1.50 12
- 佛様の戸籍調べ 1.50 12
- お題目の上げ方 信心を得る法 1.30 12
- 大場千秋 呪の信仰 1.30 12
- 増山新平 新時代の住宅建築構造 2.50 12
- 増山新平 室内設備構造圖解 2.50 12
- 台所浴室便所設備 2.00 12
- 土木設計便覧 2.00 12
- 製圖便覧 2.00 13
- 建築設計便覧 2.00 12
- 海軍諸學校志願案内 1.30 12
- 陸軍諸學校志願案内 1.30 12
- 海軍少年兵志願者心得 1.30 12
- 陸軍少年兵志願者心得 1.30 12
- 鐵道職員志願者心得 1.30 12
- 騎兵須知 正確無比 10
- 工兵須知 同 10
- 衛生兵須知 同 10
- 歩兵新須知 同 10
- 機械力學入門 1.30 12
- 同 工業數學入門 1.30 12
- 同 旋盤工作入門 1.30 12
- 同 機械仕上入門 1.30 12
- 同 工業英語入門 1.30 12
- 同 機械製圖入門 1.30 12
- 横田工學士 機械工學入門 1.30 12
- 機械用語辭典 1.50 12
- 工業簿記入門 1.30 13
- 同 最新商業簿記入門 1.30 12

●無代贈呈! 貴族院議員侯爵久我通顯閣下 "御肉筆大額面"

創立廿五周年記念として此の新本十册以上御買求の方へ我社顧問久我侯爵が時局に絶對必備の額面を染筆進呈す。正に空前の好機!堅忍・持久・と明記の上御註文を願ふ

- 相撲基本の解説 1.00 10
- 曾我傳記と國文學 1.50 14
- 源氏物語 あふひ―少女 1.50 14
- 源氏物語 桐壺―花宴 1.50 14
- 新譯古事記 2.00 14
- 古事記新講義 1.50 14
- 平家物語 1.80 14
- 萬葉集選釋 1.50 12
- 膝栗毛其他 上 2.00 12
- 同 膝栗毛其他 下 2.00 12
- 近松名作集 2.00 12
- 淨瑠璃名作集 2.00 12
- 里見八犬傳 上 2.00 14
- 里見八犬傳 中 2.00 14
- 川柳雜俳集 2.00 14
- 怪談名作集 2.00 14
- 和文和歌集 2.00 14
- 明治の文學 1.50 12
- 明治文學十二講 2.00 12
- 大正文學十四講 2.00 14
- 探偵作家論 1.50 14
- 現代小説の諸問題 1.50 12
- 青春の記 1.50 12
- 夕子の旅行記 1.50 12
- 戰爭隨筆 1.50 12
- 武藏野 1.30 12
- 瑪瑙樹 1.50 12
- 短歌作法 1.00 12
- 俳句作法 1.30 12
- 歳事記大觀 1.80 12
- 啄木歌集 1.30 12
- 子規言行録 1.30 14
- 新俳句鑑賞 1.50 12
- 俳句作り方味ひ方 1.50 12
- 新しい詩の作り方 1.00 12
- 啄木短歌評釋 1.50 12
- イエイツ詩抄 1.30 12
- 精解漢和新辭典 1.00 10
- 明解新辭林 1.00 10
- 新式實用辭典 1.30 10
- 實用いろは辭典 1.30 10
- 新修辭典 1.00 10
- 新語辭典 1.00 10
- コンサイス百科新辭典 1.50 10
- 最新英和辭典 1.50 10
- 新和佛辭典 1.50 12
- 滿蒙風俗大觀 1.50 12
- 各種小賣店繁盛策 1.50 12
- 農家の副業 1.50 12
- 農産物加工法 1.30 12
- 農作物一ケ年 1.50 14
- 野菜作り方食べ方 1.50 12
- 實驗副業養鶏法 1.30 12
- 養豚の秘訣 1.30 12
- 實驗養兎法 1.30 12
- 古今刀劍物語 1.00 12
- 古今刀劍便覧 1.50 12
- 繪畫を載せて 1.50 14
- 繪畫を載せて 續 1.50 12
- ミレー藝術と生涯 2.00 14
- 南米の旅 1.80 14
- 日本畫の新描き方 1.80 12
- 水彩畫の新描き方 1.80 12
- 美術ポスター傑作大集 3.00 14
- 最新實例圖案文字大集 2.50 14
- 實用圖案カット大集成 上 3.00 12
- 實用圖案カット大集成 下 3.00 10
- 圖案と文字 1.30 12
- 美術繪葉書 非賣品 10
- 趣味の書畫骨董 2.00 12
- 古今書畫便覧 1.50 12
- 浮世繪婦人風俗 卅二枚 6
- 日光國立公園 1.80 14
- 書道實習教本 2.00 12
- 眞行草字鑑 2.00 14
- 三體千字文集成 2.50 14
- ペン字速成上達帖 1.50 14
- ペン習字教典 2.00 12
- ペン常用漢字のくづし方 1.50 12
- ペン毛筆七體字典 1.50 14
- 五體字くづし辭典 1.30 12
- ペン手紙書き方百科辭典 1.80 14
- 軍人手紙文 1.30 10
- 書翰文講話及文範 2.50 14
- ペン女子書翰文 1.50 13
- ペン青年書翰文 1.50 12
- ペン字入 青年手紙文 1.50 12
- 手紙作方百科辭典 2.50 12
- 慰問文の作り方書き方 1.50 12
- 新鋭カメラ入門 1.30 12
- 寫眞引伸作畫入門 決定版 1.30 12
- 標準朗吟名詩集 1.00 12
- ピアノ奏法入門 決定版 13
- 音樂讀本 1.50 13
- 釣魚十二ケ月 1.50 13
- 川の釣・海の釣 1.00 10
- 私のゴルフ 1.30 14
- 玉突術の手引 1.30 12
- 犬の訓練と實際 1.50 12
- 犬の出産と飼育法 2.00 12
- 名人碁譜大集 1.50 14
- 圖解碁入門 1.50 14
- 置碁布石の手びき 1.50 12
- 圍碁死活と定石解 1.50 12
- 駒の歩みより初段まで 1.50 14
- 角・香・桂の研究 1.00 14
- 家庭醫學全書 1.00 11
- 學校家庭兒童衛生 1.50 12
- 神經衰弱全快秘訣 1.50 12
- 家庭藥處方全集 1.30 14
- 皇漢醫方詳解 2.00 12
- 漢方醫藥處方全書 2.00 14
- 漢方醫藥療寶典 1.50 12
- 醫藥とホルモンの話 1.50 12
- 全藥草圖鑑 1.30 12
- お灸の新療法 1.50 12
- 圖解按摩術 1.50 12
- 勤勞者保健體位要諦 2.00 14
- 傳染病の話 1.30 12
- 母親としての婦人の衛生 1.30 10
- 家庭の衛生と常備藥 1.30 10
- 職業者及職業婦人の衛生 1.30 10
- 學生に必要な腦衛生 1.30 10
- どもりは必ず治る 1.50 12
- 自然療法 2.00 12
- 支那養生訓 1.50 12
- 現代禮儀作法一般の心得 1.50 12
- 洋服の着方と洋食の食べ方 1.30 12
- 池の坊流生花指南 2.00 14
- 模範的献立の原理 2.00 12
- お惣菜三百六十五日 1.80 12
- 骨相の神秘 1.30 9
- 墓相と家運の研究 1.30 10
- 家相方位吉凶秘傳 1.30 12
- 相性の問題 1.50 12
- 名前の附け方手引 1.50 12
- 支那幽鬼秘話 1.50 12
- 戰爭と愛 2.50 12
- 泥の擔架 1.00 12
- 林二九太 ユーモア 伴太平記 決定版 12
- 第六感の審判 1.50 12
- 爆撃鑑査寫眞七號 1.50 12
- 祭の夜の出來事 1.50 12
- 山の幸 1.50 12
- 女一代 1.50 14
- 秘中の秘 1.50 14
- 日蓮 1.50 14
- 兵 1.80 14
- 戰國合戰記 14
- 曾我仇討元寇物語 14
- 戀染八丈島 1.50 12
- 與平次 1.50 12
- 薔薇ならば 1.50 12
- いたづらもの 2.00 14
- 浪六傑作大集 仁俠篇 2.00 12
- 浪六傑作大集 人情篇 2.00 12
- 浪六傑作大集 戀愛篇 2.00 12
- 日吉丸の巻 1.50 14
- 藤吉郎の巻 1.50 14
- 羽柴筑前守の巻 1.50 14
- 豊臣秀吉の巻 1.50 14
- 赤穂義士傳 1.50 12
- 虎公 前篇 1.50 14
- 虎公 後篇 1.50 14
- 月暁 全 1.50 14
- なさぬ仲 前篇 1.50 14
- なさぬ仲 後篇 1.50 14
- トルストイ 復活 1.50 14
- 青い鳥 1.50 12
- 大事な小路 1.50 12
- 當世商賣氣質 1.50 12
- 文豪名作選集 1.50 12
- マンガクラブ 十册組 12
- ひろすけ童話と繪の本(六年用) 14
- 清元・富本全集 1.50 14
- 常磐津全集 1.50 14
- 琵琶全集 1.50 14

東京市神田区神保町一ノ三〇
讀書新聞社特賣部
電話神田四七二七番・振替東京三三〇七番

全讀切主義に凱歌揚る! オール讀物 新年特大號

煙草が値上げになつても愛煙家は決して煙草は止められません。米の値段が上つても斷じて御飯を食べずにはゐられないやうに現代人の生活から雜誌を奪ふことは出來ません。値上げになつた煙草を片手にサラリイマン諸君はオール讀物の新年號は素晴らしいねと噂してゐます。

特價八十錢

朝鮮汽船出帆廣告

一、釜山出帆
麗水行(急行)毎日午前十時
馬山行(急行)毎日午後八時
木浦行各港經由毎日午前九時五十分
元山行(急行)月四回午後一時
鬱陵島行 二日、八日、十七日、廿五日
九州行(毎日)夜半十二時
濟州島行 毎日午前九時
一、木浦出帆
濟州行各港寄 毎日午前十時
釜山行(急行)月十五回

嶋谷汽船定期出帆

●大連直行 仁川出帆貨物專用 夢海丸 十二月十七日 仁川代理店 日鮮海運株式會社
●裏日本、北海道、樺太行
●鎭南浦出帆 代理店日鮮海運出張所
●仁川出帆 代理店日鮮海運會社
●群山出帆代理店 群山海運會社
●木浦出帆代理店日鮮海運出張所
●釜山出帆 代理店釜山兒玉商會
●浦項出帆 代理店浦項運輸會社
天海丸 十二月九日
内地沿岸地、境、宮津、新潟、伏木、船川、函館、小樽、大泊
▲命令航路北鮮—北海道線
●雄基出帆 代理店國際運輸支店
●清津出帆 代理店國際運輸支店
●城津出帆 代理店國際運輸支店
●城津出帆 代理店北鮮商船組
●西湖津出帆 代理店富田商會
●元山出帆 代理店朝鮮運輸支店
春日丸 十二月十日
内地沿岸地、酒田、船川、青森、函館、小樽
▲切符ハ御最寄代理店及各地ジヤパンツーリストビユーロー發賣所各航路案内書御希望ノ方ハ御申込ミ次第御送リ致シマス
神戸市神戸區明石町
嶋谷汽船株式會社

當店のネクタイ專門店 ミヨシ 京城本町二丁目

●頭痛にノーシン●

ヤンマーヂーゼルエンジン

他機ニ比シ燃料消費量絶對僅少
一時間一馬力當リ一錢強

内燃機界ノ權威
絶對失火紙其他準備操作ヲ要セズ

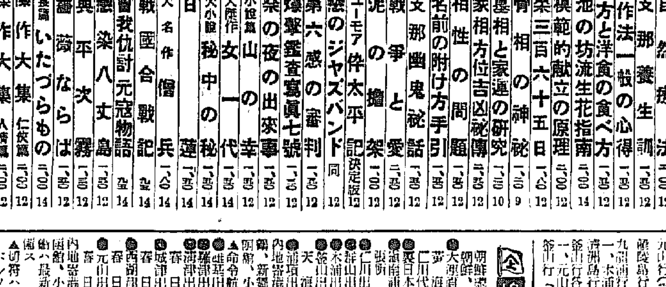

五―六馬力 七―八馬力 十―十二馬力 十五―十七馬力 十一―十二馬力 十六―十八馬力 十七―二十馬力 二十―二十二馬力 二十六―三十馬力 四十―四十四馬力 百―百二十馬力 百五十馬力 二百馬力

【カタログ贈呈】
京城府京城驛前 株式會社 山岡發動機 京城支店 電話本局一〇〇三番
本社・大阪市北區茶屋町

靴を丈夫にする 最高級品 HHH サンエッチ靴クリーム

家庭

カツトは永田春水氏

冬休みには
お金の掛らぬ慰問品を拵へませう
健康の爲にはスケートがよい

京城第一高女校長 辻董重氏談

今度の冬休みは今月の二十日から來年一月十五日まで從來の通りですが、冬休みにはとかく家に引籠つてかへつて健康を害する様な例がないでもありません、ところで最近は何處の御家庭でも燃料がない、米がない、調味料がないとあらゆる品物が不足してゐるといふことは非常の状態です、こんな時節に若い娘さん達は金をかけない慰問品を作るとかお手傳ひをするとか有意義に冬休みを過したいものです、第一線の兵隊さんに慰問文、慰問品は是非送つてあげることにしたいものですが、しかし費用のかゝることは感心しません、費用をかけずに兵隊さんを喜ばせる工夫をしたいものです、例へば新聞や雑誌を切り抜いてそこに自分の感想を書き入れてもよいでせう、ほがらかで面白い話のやうな質問を書いて寒さにふるへてゐる兵隊さんを笑はせるのも大きな慰問であると思ひます

次に 一家一緒になつて姉さんは小布を利用して人形を作るとか、弟さんは繪を書く、お花を押し花にするなど、工夫されるべきものはたくさんあつてまたそれが高價な品を買つて送るより大變喜ばれるやうです、そしてそれは冬の家中の作業としても意義ある上で、熱中すれば寒さもお腹の空くのも忘れるほどです、結構お正月をはさんでのお休みのことですから、室内で食つては寢、寢ては食つたりして日光にも新鮮な空氣にもふれないでゐると白い紙にならぬやうに手近で簡單に出來るスケートなどの運動が女學生達には一番適當であると思ひます、スケートはごみのたゝぬ氷盤の上を走る爽快さと共に調和的な發達した全身運動で身體もよくなつたまるといふ點からこの冬には特におすゝめしたいのです

女學生といはず婦人方に特に申しあげたいことは冬はとかく家に引込み勝ちですから出來る限り歩く習慣をつけたいものです、お正月のお年始廻りなど絶對に流れぬやうにし、母校の先生、其他いろいろお世話になつてゐる方へはつとめて出かけて御挨拶をお伺ひするのも有意義な事のあらはれとして結構でせう

美味しい味噌 材料は糀と大豆
十日か廿日で食べられる
自宅で出來る

味噌は原料も大豆と糀と鹽とかに限らず、さつま芋や、じやがいもの皮でも、南瓜でも出來るし米や麥の代りに稗を使つてでも出來ます

（いまゝで） 書いたやう、稗、出から、魚を、入れた味噌を作つてみましたが、これはまだ未完成です、お正月にどこの家でも使ふ白味噌の簡便な作り方を述べませう

材料は甘酒を作る普通の米糀と大豆と鹽と湯です

米糀　一升
大豆　一升
鹽　二百匁——三百匁
湯　三合——五合

最初大豆を一晩水につけておいて（つけなくてもよい）たびたび水を取りかへ軟らかくなるまで煮ます、煮えながら水を充分かへないと白く出來ません

（別に糀に） 鹽をよく交ぜておき、豆が煮えたら豆の中へ糀と鹽を入れて、湯をそゝぎ、充分かきまぜてかめに入れて密閉しておきます、鹽は甘い程おいしいけれども、味噌はねかしません、時は、普通のみその堅さ位になればよいのですから湯を入れます、かうして飯から二十日位すれば、食べごろな味噌になりますが、白味噌は一體に鹽が甘いので長くはおかれません、鹽の分量は白味噌は米と豆を合せた目方の一割といふのですが、普通の味噌を作る場合には二割から二割五分くらゐの鹽を入れてよろしいでせう、糀ももつと多くすれば甘くおいしくなりますし、弱めたびたび煮こぼさない方が、糀の上からはよろしいですから、ふだん家庭用にならば流さないで少々赤色い白味噌もよいでせう（京城師範學校附屬小學校）

紙で花器を
作・つ・て・見・ま・せ・う

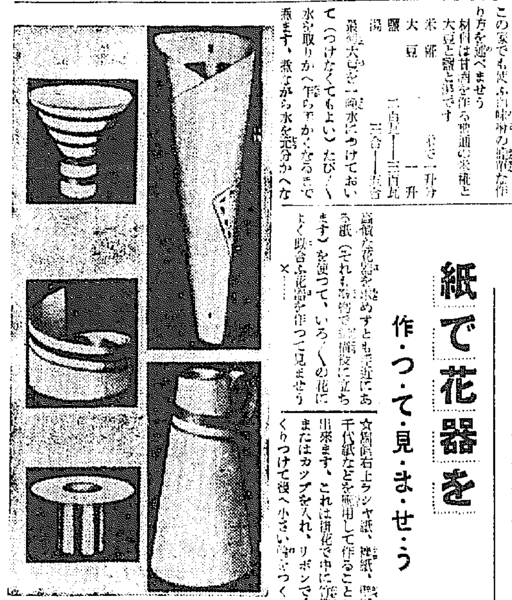

高價な花器を求めずとも手近にある紙（それも廢物で結構役に立ちます）を使つて、いろいろの花によく映合ふ花器を作つて見ませう
×……
☆寫眞右上ラシヤ紙、色紙、包紙、千代紙などを利用して作ることが出來ます、これは造花で中に竹筒またはカツプを入れ、リボンでくくりつけて壁へ小さい釘でつくつて飾へかけます
×……
☆寫眞右下はジヨツキ型です、長い竹筒の口いつぱいに巻いて下を大きくして柄をつけます、水溜めはパラフインをとかして塗つたり、透明ニスを塗つてもよろしい
×……
☆寫眞席上はカツプです、茶罐、竹筒などを水入れにして腰をつくり、上とつないでつくります、油繪具、ラツカー、エナメル、水繪具などで圖案をしますと、近代的のコンポートが出來ます
×……
☆寫眞左中スタヂアム、いつたん四い筒をつくつて、あとで一方を半分位に切つて上げるのです、中へは皿を入れて補します
×……
☆キユーピツト、丸く、すこし厚い紙の中に穴をあけて腰とつなぎます、色は自分の好みにつけて下さい、水入は竹筒かカツプで結構です＝安達潮花＝

婦人に望む
生活改善の會
お嬢さんを中心に

朝鮮聯盟總務部理事 山上治三郎氏談

内地といはず朝鮮といはず生活改善の點に於て多くありますが、この事變以來生活改善必要を痛切に感ずるやうになり、またその點を要するやうになつて參りました、ここに早くその目的を達する爲めには婦人がまづ今がどんな時代であるかを認識しなくてはなりません、經濟的に餘裕のある家庭の婦人達はやゝもすると、多くの不便をおいて御自身は無意味にぶらぶら遊んでゐるといつた傾向が見受けられますが、この點不便を一らして、自分が立働くといふことにつとめたいものです、これは經濟的にも國策的にも戰時體制の上にも大切いことだからです、今日各家庭に行はれる食物、被服の經濟を止めることはそれだけ戰事をお助けすることになるといふことを婦人達はよく自覺されなければなりません、生活改善の項目はたくさんありますが、これを早く實行に移すためにはこれから家庭を持たれるお嬢さん達にその使命があり、また多くの人もこれらのお嬢様達に多大なる希望をもつてゐます、そこでどんなことを改めるべきかを研究し合ふ一つの會合のやうなものでもつくつて今日の世界情勢、日本の立場を明かにしてこの時代にふさはしい生活改善をしてもらひたいのです、從來京城にはこのやうな研究會の機關がないためまちまちと思ふ存分の改善が行はれてゐたのではないでせうか、自分自身の改善のために國家がどんな状態にあるかも知らずにゐるといふことは日本婦人としての恥であると思ひます

談話室
飲酒辯護論
こんな説もある

飲酒辯護論が米國に表はれた、この論者は名づけて「人類の下僕酒」といひアメリカ・カンサス市のウオルトン・ホールスミス氏及びカンサス醫科大學の病理學のF・O・ヘルウイツク教授の共同著作であるが、飲酒の弊害なる通説に挑戰な論據を擧げてゐる反證振りは誠に胸のすく思ひがする、この感を味はひたいなら飲酒愛好家は一冊この著書を米國から購入すべきであるが、今その骨子を紹介すれば左の通り
一、アルコールは斷じて肝臓硬化を起さない、この病氣が酒のみに多いのは、酒を飲んで充分飯を食はないからで、つまり榮養不足から來るのだ
一、飲酒は老人通有の動脈硬化を防止する、即ちアルコールは膽石の成分コレステリンを溶解し脂肪を軟化する有益の役割をする
一、アルコールは精力の根原糖分を補給する
一、運動後の規則正しいまづ一杯一例へば食事後の一杯や就寢直前の一杯は運動家に有效である、但しビフテキと馬鈴薯と一緒に呑んではいけない
要するにこの醫者の傳道者は酒と一緒に食物をとることが酒の冤罪をはらす最大の秘訣だと結んでゐる

豆知識
☆ドイツ……馬鈴薯で紙

ドイツでは馬鈴薯の莖から紙を製造する方法が發見されましたもう馬鈴薯の皮で作られた紙は印刷されてゐます、今後百姓たちに馬鈴薯の莖を大切に干乾しにしてそれを集めて贈るやうに政府は勸告してゐます、また一方兎を飼ふ事も勸めてゐます

白粉やポマード
品不足で異變！

正月を間近に控へいろいろな家庭日用品の不足が氣になりますが、おしやれ用の化粧品などはどうでせうか、京城のデパート三中井や丁子屋に聞いてみますと、矢張り品不足といふよりもむしろ品質に異變を受けたものが多いやうです
先づ今年になつて大打撃を受けたのは

ポマード の類です、主な成分原料油カストル油の輸入が杜絶し魚油などの代用油が使はれてゐるため、品質が少し落ちて來ました、即ち洗つて落ちが悪かつたり、臭氣があつたりするのがそれです、お次は

石鹸 です、石鹸製造の油脂は重要用に多量に使はれるため、グリセリンを含む透明なカリ石鹸は殆ど製造されなくなりました、石鹸や香水製造に欠かせない香料の殆ど九〇%は舶來品ですから、それの輸入が困難になつて、切ひの種類も大分減つて來ました

白粉 もチタニウムの不足から良質品が少くなりました、構白粉は殆ど酸化チタニウムが主な成分で、厚くついてその吸着性の良好なことが誇りとされてゐたのですが、金屬チタニウムが軍需用になるためこれまたこの種の白粉は無制限に作れなくなつたのです

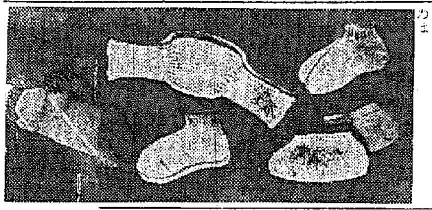

慰問品に防寒足袋

これからの嚴しい寒さに戰地の兵隊さんはどんなにか辛いことでせう、特に足が冷たくなつては活動にもお困りのことでございませう、それでこゝに丈夫な防寒足袋を御紹介致しませう、揃付の足袋下、靴下の下ばきなどいろいろあつていづれも一圓六七十錢程度、慰問品の需要もあつて、兵隊さんには喜ばれませう（京城本町丸善調べ）

主婦の手帖
マントルピースと花

洋室では日本の床の間と同じやうにストーブの置いてあるところが中心となつてそこから一切の裝飾を割出すやうになつて困ります、高い建築ではこのマントルピースが高く、大きいので、上に大きい置物や、額が置いてあつて、左右に置物の花瓶が置かれてあります、近代建築では必ずさうでなくなつていかめしい感じを避けて、もつと親しみやすい、なごやかな氣分にストーブをつくるやうになつて、高さもずつと低くなりました、マントルピースだけ獨立しないで、そのまゝ出窓としてつゞいたりいたします、低い方が花も生けやすく高いほど生けにくい、しかし日本の大部分の建築は洋式の方が多く高いところへ花を置くやうになりますから、一瓶でも二瓶でも、よほど前へ傾けて挿さなければいけません
これは傾斜型を生けよといふのではないのです、見上げるから見上げないやうに生けよといふのです、低いところではいろいろな形が自由に置かれます、左右對でなくとも、一瓶でいい時が多いやうになりました、惡い時、ストーブを前にして談話したり客と話したり、又食事をしたり、ストーブは冬の生活の中心になるところです、必ず美しい花を絶えさせないやうにいたしませう

家庭メモ
磨き粉禁物の器具

金物類はなんでも磨き粉で洗へばよいやうに思はれてゐますが、中には磨き粉禁物のものもあります、それをあげてみると、玉子の泡立器、フライパン、テンパン、パンを焼くパン型、パイを焼くパイ皿、その他錻力製のもの、ブリキ製のもの、メツキしたものなどは一切磨き粉をつかつてはなりません、磨き粉を使ふと、あとに必ず錆が出て金氣が料理にうつり、味をそこねます

溫まる 鹽魚の料理

鹽鯖の頭を一口ぐらゐの大きさに切つて、中火でこんがりと焼いておきます
大根、馬鈴薯、人參、牛蒡、こんにやくなどをやゝ大きめに切つて鍋に入れ、ひたひたに水をさして、前の鯖も一しよにコトコトと煮ます、味は、鹽味が足りない分だけ醤油をおとします、汁もそのまゝおいしく頂けます

鯨肉の炒焼

鯨肉は一人一切れづつに切ります
ひね生姜を水洗して卸し、玉葱は刻んでおきます、大根の葉をゆでてこまかく刻みます
ひね生姜を卸したものに醤油を加へ、これへ鯨肉を入れ二十分ぐらゐ漬けておきます
べつに玉葱と大根の葉へ、醤油と砂糖少々を入れてまぜておきます
鯨肉を油で手早く炒め、焼き上りに作つてある玉葱の酢を手早くふりかけてすゝめます

經濟的な 石炭の使ひ方

石炭經濟の折柄、出來るだけ經濟的に使ふことを考へませう
石炭は、塊の大きいまゝ使ふ方が、割つて用ひるよりも三分の一はたしかに節約になります、大きすぎてどうしても割らねばならぬ場合は、火の肌で溫めてから細く金槌で打つと粉が澤山出來ないでうまく割れます
そして入れる時は大きな塊を下に、小さいのを上に入れると効果的です、そして、ストーブでも風呂でも必要の溫度になりましたら、その上に粉炭をかぶせて蒸すやうにすると、長持ちします

白菜の油いため

白菜半株をきれいに洗つて二寸ぐらゐに切り、鍋に胡麻油を少々とつて白菜をいため、スープ五合を注ぎ、酒大匙二杯と鹽、砂糖で好みの味をつけ、やはらかくなるまで煮ます
この中へ、トマトケチヤツプを大匙三、四杯といてまぜるとまた風味がよくなりますし、鶏のもつなどを加へても結構でせう

豆ニユース

スコツトランドのシエトランドアイランドのラーウイツクには先夜素晴らしい北極光が現れて燈火管制の夜を殆ど晝のやうにしました、空は緑、紫、赤の大きな旭連に圍く光線によつて照らされました

ズツク製文化長持
本邦元祖 赤玉フトン袋
大陸進出の御用意は先づ第一に赤玉フトン袋を
旅行に こうとより
婚礼に いれんと
御家庭必需品

スフ・毛類のおせんたくにもますます落ちる
雛菊 カステン
有名百貨店・呉服洋反物店・雑貨店にあり
發賣元 株式會社伊藤萬商店
製造元 ミヨシ化學興業株式會社

女の命は黒髪 髪の命は白椿
純良椿油 白椿
本家 大阪心斎橋 をぐらや

内服治淋藥 スルハミン
オリロシク良ク効ク
本劑の特長 僅か五日間の服用で効果適確 故に長期の連用を要求しない
全國藥店に販賣す、品切れの節は本社へ直接御注文を乞ふ當分の間送料は當社にて負擔す
適應症 急性・慢性淋疾、婦人病、尿道炎、膀胱カタル、副睾丸炎等に偉効あり
藥價 五日分 貳圓
製造發賣元 大阪市旭區野見町 日本サンタル工業株式會社

耳が聞える
元大阪醫科大學耳鼻科長 醫學博士 加藤亨先生終生の御發明品
專賣特許『リツカフオン』
其他コマク破れの方に『人工コマク』及病状に應じて『最新補聽器』種々あり
病状くわしく知らすと説明書差上げます、御來訪者實驗に應す
大阪市此花區上福島（福ビル） 電話福島一六四一・一八二五番
辻薬品醫療器合名會社 地方相談部

冬とお肌とSKIN-VITAMIN
冬
季は皮膚の生理的機能が衰へますからお肌のビタミンが缺乏して表皮がカサカサに乾き、アレ易く、血色が衰へ弾力がなくなります。從つて
お肌を艶やかに美しく保つには常に外部から榮養を補給することが必要であります。本品は皮膚の榮養に不可缺な
SKIN-VITAMIN（スキンビタミン）を榮養價の高い油脂と共に完全な乳化状態に處理したクリームと化粧水ですから冬の整肌料として最も理想的です。
ビタミンと皮膚との關係
Aが不足するとヒビ・アカギレ・シモヤケにかゝり易く小皺が増え血色が悪くなる
Bが不足するとペラグラといふ病氣にかゝり易く上皮に痂皮を生ずる
Dが不足すると弾力が衰へ表面が硬くなる
Eが不足するとホルモンの分泌が減退して老衰を早める
新榮養素ビタミンA・D・B・E含有
スキンクリーム
スキンローシヨン
資生堂
一円・（大）一円五十セン
東京銀座 株式會社資生堂

朝鮮郵船定期
○内島直航 釜山丸 一日 十一日 廿一日 平安丸 六日 十六日 廿六日（仁川出帆 午後五時）
○上海直航 慶安丸 [illegible]
○天津直航 當分ノ間欠航ス
○京濱行 [illegible]
△興西元 [illegible]
○阪神行 [illegible]
△漢城丸 [illegible]
○九州行 [illegible]
△金剛山丸 [illegible]
○大連行 [illegible]
△京濱行 [illegible]
○阪神行 [illegible]
○日本郵船 歐洲行 [illegible]
朝鮮郵船株式會社 京城府南大門通五ノ一 代表電話本局（2）四一七九番

學習に大切な頭の藥 ノーシン

各帝大病院常備藥 造血アウトホルモン
動脈硬化 ヨードブルトーゼ
ブルトーゼの強大なる造血作用とヨードの血類作用により病的組織の改善と滲出液の吸收に奏效し・特に腺病質・精力減退・甲状腺肥大・血管硬化症慢性關節炎等に著效あり
小瓶 二・三〇 大瓶 三・七〇

人はもちろん犬・猫・家畜の蛔虫下せ
虫下し マクニン
のみ易く・よく效いて・害がない
株式會社 藤澤友吉商店 大阪市東區道修町 東京市日本橋區本町

中鮮京畿

京畿道通信網
仁川支局(電話三五七番)
開城支局(同四一五番)
永登浦支局(同三一六番)
水原支局(同三三一番)
楊州、汶山、江華、坡州、平澤、驪州、利川、安城 各通信部

南浦の戸口調査

【鎭南浦】府では例年の通り十日より二十日迄人口調査を行ひ三十一日には異動調査を府内一齊に行ふ事になり着々その準備を進めつつある

九・一八物價とは何か 商人の心構へは？

難問續出、仁川の座談會盛況

【仁川】府、警察署、[illegible]會議所同主催の九・一八物價停止令等に關する座談會は[illegible]

[illegible]の下に七日午後一時から[illegible]會堂で開催、[illegible]各種の[illegible]に入つたが懇切な說明によつて九・一八物價とは何か、而してこれに對處すべき商人の態度など[illegible]されたものゝ如く、[illegible]四時散會した、因に主な問答は左の通り

【座談會における[illegible]】

【問】[illegible]

【答】[illegible]

【問】[illegible]を眼にするところが多いがかかる場合の價格は如何にすべきや

【答】季節物に對しては九・一八までの他の物價の値上り狀況を參酌に見、これを參酌して定めてゐる

【問】板金加工業では材料の配給[illegible]など仕事[illegible]

狀態であるが、配給が更に增加するわけにゆかぬか

【答】一定限度の割當があり、それに基いて配給してゐるのであるが、目下のところ增加の見透しはつかない

【問】小賣業者現在の不安は配給の不圓滑にあり、これが打開[illegible]取引が起りがちだと思ふ、故に配給統制を甘くやつて欲しい

【答】配給機構を完全にすることの必要は一に小賣商人へばかりでなく、全般的に必要に迫られ結局は切符制度といふが如きことも生ずるかも知れぬが、これもなかなか順調にゆかぬ場合が多い、結局當分はお互ひが不自由を堪へて善處することである

【問】仁川の木炭は多く黄海道及び江原道から買入れ、運搬は京城經由か龍山經由である、故に運賃關係から見て京城より仁川の方が高値でなくてはならない筈であるのに今回の公定値は仁川の方が安い、かくては決して仁川には今後木炭は入らないと思ふがこの點如何

【答】仁川の炭は多く船便によるものと豫想して定めたもので說明の如く大部分が汽車便であるならば若干の除地もある、しかし一部分である場合は已むを得ない

【問】食料品の價格決定は如何にするか

【答】目下可及的速かに決定値を定むべく準備中である

安過ぎる木炭公價

"運賃だけでも京城より高い筈" 仁川の業者ら不服顏

【仁川】先般發表された木炭の公定價格は仁川は京城より割安になつてゐるが、仁川への木炭は江原道、黄海道からのものが大部分で前者は龍山、後者は京城驛經由の鐵道便を以て搬入されるものであるから、運賃關係から見て當然京城より仁川の方が小賣價格は高くなければならないはずである、然るに現在は反對現象を呈してゐるため非常な不利を蒙つてゐると關係者は悲鳴を揚げ、これが是正方を要望してゐるが、因に昨年仁川へ搬入された木炭中、鐵道輸送によるものは十萬三百俵で船便によるものは大約その十分の一程度

童心の獻金

【永登浦】今夏の旱害救濟事業各地とも着々進捗し罹災者の生活に潤ひを與へてゐるが、始興郡君子面君子公立小學校六年生許優君ほか十名は日曜日や祭日などの學校の休日には[illegible]つて出役し、賃金を得て家事や學用品代等に充てゝゐたが、この程尊い汗の所得の中から三圓三十錢を國防獻金として献金したいと郡[illegible]に申出で感激させた

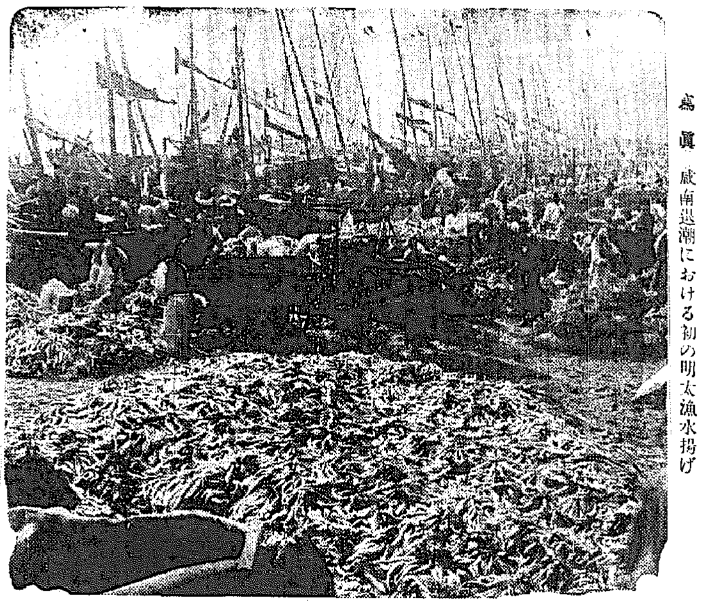

寫眞　咸南退潮における初の明太漁水揚げ

相手が惡かつた！

配達先は經濟取締りの總本家 不正石炭商忽ち摘發

【仁川】府内の某石炭商[illegible]は人もあらうに[illegible]方面の[illegible]取締[illegible]りに當つてゐる總本家府の[illegible]主任のところへ配達した石炭の斤目が不足してゐたゝめ忽ち不正を摘發されたが、同商店は今回ばかりでなく相當[illegible]に亘つて同一不正を敢行してゐることが次々と判明、非難の聲も高まつてゐるので、經濟警察では斷乎たる處置に出ることになつた模樣である

群山府職業紹介所 開放して社會組織

【群山】府營職業紹介所は[illegible]以來低利資金を[illegible]くの[illegible]成し、その技術[illegible]者にして獨立開業し、[illegible]たる[illegible]てゐる者も少からざる状況である、而して同館の製品は遠く滿洲、北中支方面から注文殺到してゐるが現在の規模ではこれ等注文の百分の一にも應じられない、といつてこれをこのまゝ看過することも[illegible]山のため實に遺憾なりとし、且又同館の使命は大體において達したものといへるので、この際飛躍を期して[illegible]府山の特産物たらしむべく資本金[illegible]

廿五年前からそのまゝ、店子大事に家賃釘付け

時局下の清州、佛家主あり

【清州】『地代家賃統制令』でともすれば法の手綱があればこそ、とかく不純な思惑に走りたがる家主、地主階級の中にあつて、とかく多いけふこの頃の物價高時代、人情紙より薄き今の世に、二十五年前のたゞみたいな家賃をそのまゝ、現在に至るまでビタ一文の値上げもせず、ひたすら店子大事にとつとめてゐる奇特な家主がある、これこそ今をはやりの『自肅自戒』のはるか上をゆく佛家主ではなからうか……清州邑本町一丁目郵便局前の大和屋洋服店の家賃は、前代の家主故江上小三郎氏在世中の二十五年前から四十五圓出すから是非とも私に貸して欲しいと話をもちかけたが、現在の家主も頑として應ぜず「亡き父が男と男の約束で貸したものを、いくら家賃をひき上げるからとて現在の借家人に出てゆけとは絶對にいへぬ」と拒んだとのことで、誰の口からともなくこのことが傳へられ、これこそ時局下の模範家主として一般の賞讃を博してゐる

忠南の國債割當て

【大田】師走の鬪線へ長期戰下の自肅と銃後府言報國を強調すべく十一日から二十二日まで第十三回報國國債を賣出されるが、忠南への割當は總額七萬二千圓で各府郡別額は次の通り

大田一四、三〇〇▲大德一、一〇〇▲燕岐五、二四〇▲公州六四〇〇▲論山九、六六〇▲扶餘二、九〇〇▲舒川四、五〇〇▲保寧二、一〇〇▲青陽一、五〇〇▲洪城五、三〇〇▲禮山四、一〇〇▲瑞山三、五〇〇▲唐津一九〇〇▲牙山三、〇〇〇▲天安六、五〇〇

なほ發賣される國債の種類は廿五圓券、五十圓券、百圓券、五百圓券、千圓券と割引國債券十圓(發賣七回)廿圓券(十四回)の二種である

怪漁船何處

貨物船を沈めそのまゝ逃走 難船に東草港の義俠

【東草】五日午前五時半ごろ釜山から淸津に向け航行中の第三吉丸(船長岡比留和助ほか乘組員五名)が江原道襄陽郡巽道山里沖合にさしかゝつた際折から南航して來た國籍不明の發動機漁船と衝突、左舷前部を大破して流れはげしく途に航行の自由を失つたので驚いて救難信號を發したが、右の怪漁船は何等これに應ぜず暗夜にまぎれて逃走してしまつた、やむなく第三吉丸は乘員一同懸命に舵をとり漂流中を同十時半ごろになつてやつと南航中の第三吉盛丸(船長[illegible])が發見、曳航されて午後一時東草港に入港したが、浸水はげしく入港と同時にマストだけを海上に殘して船體は沈沒、しかも東行の途中、浸水のため積荷の鹹鹽油四千ミ及び安鐵二千五百箱は何れも海上に流失したので、東草港では時局柄重要物資が捨てゝはおけずと直ちに警防團員及び一般漁船を總動員して漂流中の積荷の大半は無事回收し、船體を除き約五千圓程度の損害で喰ひ止め得て同港警備員以下を感激せしめた、なほ前記の不都合極まる怪漁船については直ちに各所に手配、行方搜査中

赤心帖

【釜山】七日釜山憲兵分隊取扱ひの國防獻金は次の通り

▲二十圓府內瀛仙町一八四一品川幸男▲五圓慶南道警察部長宮城內小學校兒童一同

値下は蕃椒だけ

仁川十一月の卸物價

【仁川】十一月中における仁川府内の各種商品卸價格は前十月に比べ[illegible]の値下り以外は何れも騰貴若しくは騰貴ばかりで、まさに[illegible]

三百噸程度の機船造船所

近く仁川にお目見得

【仁川】近時船舶不足から小型機帆船の運航も重要となつたが、これまた船舶の不足を告げてゐる現狀に鑑み宮見哲市、宇野吉藏、蒲生七三生三氏は野崎造船所と協力、資本金十八萬圓を以て三百トン程度の機船建造工場を近く新設することゝなつたが、時宜に適した計畫として期待されてゐる

大廳領布式

【醴川】醴川大廳領布式六日午前十時より醴川邑大廳で擧行、各面長及び官民多數參列の上盛大に執り行はれた

大田初府會

副議長に齋藤氏

【大田】府議改選後、初の大田府會は七日午後一時から開催、吾興員の紹介の後、野口府尹は約廿分間にわたり府政の現狀並に將來の抱負を織りまぜた挨拶を行ひ、議員の協力を求め、年長者磯田議員が新議員一同を代表してこれに答へ、直ちに副議長選擧に入つたが、約十分に亘る詮衡後における大勢に從つて須藤氏を推薦、滿場一致で同氏を副議長に選出した、かくて議事に移り

大田穀倉防除給與規程設定▲不動産賣却處分▲十三年度一般經濟決算報告▲十三年度歲入出附加稅業務別會計決算報告

の諸案を上程、何れも滿場一致原案可決、ついで出納事務檢查員選擧の結果、川川、沼田外山、尹用奧、方斗煥の五氏當選午後三時半一先づ本會議を閉ぢて懇談會に移り、府勢伸展上に意見を交換、同四時半記念撮影して散會した

京仁各女學校長會議

【仁川】京仁各女學校々長會議は七日午前午後にわたり仁川高等女學校で開催されたが、道島田視學官はじめ京城第一、二女學校長のほか十八校長參集

慶北漁訓昇格

新豫算に要求

【大邱】慶北道では水産の現勢に對應するため將來における水産技術員の養成を目標として現在の漁民訓練所の內容を改組し、これを水産講習所或は水産學校程度のものに昇格すべく研究中であつたが、いよいよ成案を得たので右昇格を十五年度に要求することになつた、なほ本道水産業界においても漁訓の內容改善に對しては非常に關心を表し、特に地元浦項は或る程度の負擔を支辨してもよいとこの[illegible]から申出るなど、より本施設の實現に拍車をかけてゐる

裏切られた自肅陣

【光州】自肅時期で師走の商店街の廉賣場付大賣出しは事變下全國的に中止とあつて何處も例年の景氣を見せずひつそりとして一方物資節約、貯蓄獎勵、國防購入と國策線上に沿ふ府民の自肅生活、無駄な贈答品の廢止が叫ばれてゐる時にこれは[illegible]な現象……光州の某デパートを覗くと盛行は例年[illegible]

[illegible]時局に鑑み家事理科教育振興法案如何▲體力向上に就て▲入學試驗の期日等の重要事項について熱心な討議が續けられたが第一、二項等は何れも各校でそれぞれ徹底に研究の結果具體案を作成することとなつた

[illegible]に比して品數では騰らないが金高で二割増を示してをり、商品數では十一月卅日現在で昨年同期と比して五千圓も賣行増加を示し、陳列を裏切るこの賣行に當店でも驚いてゐる

明朗國境建設へ

零下廿度、警備隊員の辛酸 服部部長空から視察

【新義州】國境警備冬季の陣の態勢を整へ愈よ本格的の活動を開始した鴨綠江上流第一線警備部隊を激勵慰問のため去月廿九日早曉空路風吹きすさぶ國境の空を中江鎭へ飛行した服部平北警察部長は[illegible]その後警備各地を經由して六日朝歸任したが、以下その土産話

國境警備はもうその必要なきまでに平定し、どこの山奧へ行つても昔のやうに匪賊が出没するといつたやうな危險はなくなつた、しかしまだまだ滿洲國側の山奧には五百から千名くらゐの不逞分子が巣つてゐるとのことで、その絶滅を期するため日滿軍は相協力して肅清をとげてをり、半島側もこれに呼應し萬一に備へて上流に警備員を增員強化してゐる、警備その他に關しては半島側の各界とも上下官民とも完全に[illegible]してゐる、國境警備は明朗國境建設のため雙方協力して[illegible]を密にし要所要所に[illegible]してゐるといつた狀態で、零下二十度を上下する中で隊員はみなよく頑張り通してゐる、滿洲國側でも官民とも完全に[illegible]つた【寫眞は國境警備隊員家族の訓練】

濃霧中の輪禍

【平壤】七日午前九時三十九分頃下り第二列車が順安―間里間を運轉中折柄の濃霧で[illegible]がきかなかつたため軌條上を通行中の半島人男子を轢殺したが身元その他は取調べ中

公衆ラヂオ

全北に廿五ヶ所

【全州】時局下農村振興の促進と文化に依る農村更生を圖るため、全北の朗放送協會では昨年來鮮内各振興部落に公衆用ラヂオを無料で配設してゐるが、全北道にもこれが配置方の申出があつたので、道當局では配置箇所を調査した結果左の二十五ヶ所の更生部落に設置することとなつた

▲全州郡(東山九里、參禮金雞參禮上里、東山)▲鎭安郡(馬靈面坪地里南地里雁)▲長水郡(長溪里上大、長水校村)▲南原郡金池面新月▲井邑郡(禾湖第一、新泰仁面學手、笠岩面川原、大興)▲高敞郡城南▲扶安郡(白山面石浦、孔德面新田里)▲金堤郡(扶梁面大坪面新坪、扶梁面鳳乭)▲茂朱郡(赤裳、雪川面吉山、茂朱面邑北)▲益山郡(咸悅、望城面華山里玉里、裡里面)、全[illegible]、山町岩乘、咸羅面五里三部】

凄い魚粉の移輸出

清津港貿易、累計一億四千萬圓

【清津】清津港十一月の貿易額は前月上旬のあとを受けて依然上向の一途を辿り新興清津港の名に恥かぬ好調を示した、移入では九百三萬二千八百七十八圓と漸增を辿り以來の記錄を作り、輸移出もまた依然として好調を續けてゐる、これを商品別にみると最も注目されるものは外貨獲得に大きな役割を果すミールで輸出實に八十五萬圓の大量の出荷を見るに至つた、この移出合計三十三萬餘圓と近年珍しい一月中のミール輸出額は實に三百二十萬圓に達するものと見られてゐる、なほ今年一月以來十一月末日に至るまでの清津港貿易累計は實に一億[illegible]四千萬圓で前年同期に比べ四千百八十萬六十八圓、約四割といふ激增を示してゐる

平壤一の高い望樓

【平壤】平壤消防署では萬壽台の新消防會館上に消防望樓を建設すべく工事中この程漸く竣功したので十一日消防組の移轉と共に使用することになつた

右望樓は高さ地平線上百八十尺もある平壤一の高い望樓で、まづ除員十四名とポンプ自動車一台を設置し火災シーズンを控へて萬遺憾なき活動を期し待機中であるから、同望樓の開設は一般府民の一大福音として、その開設を待たれてゐる

婦人も屋外へ！

男手不足の農事に 各部落の婦人會を總動員

【永登浦】最近始興郡下の男といふ男は殆ど土木工事に從事してゐるため農事が遲々として振はず、來年のとが心配されるので郡では來る十一日から十五日まで五日間各部落の婦人會を總動員した屋外勞働の參加運動を起こし、堆肥、排水溝改修並に麥の踏壓土入れ等をさせ婦人の屋外勞働を徹底的に實踐することになつたが、その成果は大いに期待されてゐる

忠南の旱救工事

既に百七十萬圓

【大田】忠南道における旱害對策事業は着々進捗中、右工事に着手以來十一月末までに

道路修繕工事費八一九、三二〇圓、勞銀七六、二九五圓▲中小河川改修工費二七、〇〇〇圓勞銀一八、九〇〇圓▲地方河川改修工費三六、〇〇〇圓、勞銀三八、〇〇〇圓▲總工費八八四、三一〇圓▲總勞銀八三九、一九五圓

に上り總額實に百七十一萬三千五百五圓を投下され、農村は大潤ひである

うどん値上げ申請

【大田】府内の飲食店組合では原料高騰で遂に麵類と丼類の値上げを先日警察署に許可申請したが、値上げは十一錢のかけうどんを十二錢に、丼類は四十錢を五十錢にその他二割程度値上げせんとするものである

仁川慶弔日記

(八日正午迄の調べ)

出生 御岡町二〇金榮玉▲御岡町八寿眞雲町一九八金鳳淑▲龍岡町一三一崔乙順▲花平町四七九金昌順▲松島町一三七崔永吉▲柳町一六周永淑▲松島町四六李錦吉▲松峴町八七朴英浩▲龍里町一李東錫▲昌榮町一六田順▲龍里日之出町六二三吳湧芬▲大和町五七六鄭福地

死亡 昌榮町一二七成氏(六)▲花水町二七三黃容起(一)▲敷島町一八二金興順(六)▲松峴町一八九張朴昌順(一)

大鐵運轉監查

【大田】大鐵では八日から十七日まで十日間にわたつて管內の湖南、全羅、慶山各線の運轉業務監查を行ふ

シネマ演藝

愛館【仁川】九日夜間限り▲日活京都映畫『三味線やくざ』尾上菊太郎、澤村國太郎、近松里子主演▲同多摩川映畫『郷子文夫原作、水ケ江龍一監督『靈天公子』杉狂兒、日比里子主演▲寄神映畫『大白狐傳』松本榮三郎主演▲大朝、大毎ニュース▲漫畫『[illegible]』

SHD 高壓瓦斯容器 製造販賣

設備優秀 製品優良 納期正確

酸素・水素 メタン・炭酸 鹽素・其他

營業所 東京市麹町區丸ノ内昭和ビル一階 電話丸ノ内(23)三六五七番・三八一一番

昭和高壓工業株式會社

本社 東京市江戸川區小松川五丁目七四五番地 電話城東(68)九五一番・九五二番・江戸川三六五番

新龍山三角地 西原産婦人科 (入院隨意) 電話龍山一〇三五番

戰爭文學全集 全十五卷 豫約募集

名實共に堂々たる大全集

東久邇宮部隊 脇坂部隊 戰將士陣中だより

肉彈 銃後 銃劍は耕す 軍神西住戰車長 鴨緑江南兵隊 泥濘二百八十里

一回、二回配本毎に沸き起る喚聲！ 怒濤の如き申込机上に山積する感謝、激勵の手紙 百萬部普及大運動開始！ 皇紀二千六百年記念出版

國まずギライ。知らずジマイの皆様、殊に銃後の若い人々に贈ふ！

★老若男女誰が讀んでも「戰爭文學」★程眞摯に讀んだ一字一句悃々と胸に迫る讀物が他に有らうか。架空な小說に非ず、机上の空論に非ず、實に盡闘に想像も付かぬ世界が繰りひろげられ、凡ゆる感激、科學、經驗を超越した人類の有する最高度の體驗文學は實に胸のスク讀物だ。

單行本で、ラヂオで、映畫で、演劇で何千萬の普衆を感激せしめたものも此全集のホンの一部にしか過ぎない。明治以後の傑作は網羅本全收錄せる歷史的大出版で、既正々銘今年度讀書界で最大の讀者を得た戰爭話題の無行記錄を有し、七十餘人の大作家八十餘の天下の名著を收錄の決定版。

一回、二回、三回配本共既刊書店で販賣中 品切は發行所へ

全十五卷、各卷四六版七百頁、九ポ總ルビ、豪華上製本、申込金不要、全國書店へ豫約申込乞 定價各卷 二圓卅錢

★內容見本申込次第呈

東京市小石川區小日向臺町 潮文閣

商業登記公告

[illegible]

京城地方法院江界支廳

商業登記公告

[illegible]

京城地方法院春川支廳

旭町一丁目一八八 衣笠產婦人科 醫學博士 衣笠茂 電本5912

花柳病專門 [illegible]醫院 電本3306

皮膚泌尿 性病科 醫學博士 渡邊晋 電本694

花柳病專門 [illegible]醫院 電本4002

京日案内 料金表 [illegible]

雇入

賄婦 [illegible]

社員 [illegible]

女子 [illegible]

醫師 [illegible]

女中 [illegible]

筆耕 [illegible]

金融 [illegible]

電話 [illegible]

雑件

犬猫 [illegible]

タイ [illegible]

住宅 [illegible]

特別案内

タイピスト採用 [illegible]

昭和鑛業株式會社

タイピスト急募 [illegible]

女店員募集 [illegible] 本町 鐘紡

採用 守衞 小使 [illegible] 東拓京城支店

家庭醫學

脚氣療法の進展

興味ある亞鉛缺乏說

脚氣は日本の風土病と云はれ、昔我國には非常に多い病氣です。昔は原因があきらかにされてゐませんでしたので、江戸に出て脚氣に罹つても田舍へ歸つて朝露を踏めば癒るとか、或ひは灌腸が有效であるかの樣に云はれましたが、現今では白米の常食に依る

ビタミンBの缺乏

にあることは常識とされ、その治療にはビタミンB特にB1が盛んに用ひられ各種成藥も夥しく數がつてきました。

しかし一口に脚氣と云つても、病氣の狀態により、輕重により治療成績の向上出來ぬのは他の病氣と同樣で、脚氣の場合にもいくらビタミン劑を大量に飮つても效果がそれほどあがらず、時に興奮、頭痛と云はれるものには、醫家も治療法に困つてゐることが少くありません。それで、脚氣はビタミンB1の缺乏が主な原因ではあるが、他に未知の因子が加はつてゐるのではないかとの疑問が起り、世界の醫學者の注目を集めてゐましたが、最近二三の有名醫家から、ビタミンB1缺乏に加へて「亞鉛缺乏」說が唱へられるに至りました。

中でも興味深いのは亞鉛缺乏說で、亞鉛は人體に必須の無機鹽類の一種ですが、脚氣に罹るとこれが非常に不足するのです。生理學者エグレトン氏の研究によると

健康者の爪には

百萬分の百九十八といふ亞鉛が含まれるのに對し、脚氣患者では僅かに百萬分の九十といふ微量で、毛髮においても同樣、健康者の百萬分の二百二十に對して、百萬分の百七十三といふ割合になつて居ります。この點から考へて、亞鉛の缺乏は脚氣の原因と密接な關係のあることが想像されます。

ではこの成分はどんな食物に多く含まれてゐるかと云ふと、玄米には百萬分の十八、糠には百萬分の六十九、キャベツには百萬分の三含まれてゐますが、最も多いのはヘーフェ菌で、實に百萬分の百九十四を保有してゐます。

このヘーフェ菌にアスペルギルスSNK菌を配合した「錠劑わかもと」は肝腎なビタミンB1含有量の豐富なことで知られてゐますが、これを服用すれば同時に右の亞鉛分も補はれることになり、更に本劑獨得の

細胞賦活作用

によつて、胃腸はじめ全身細胞を賦活更生せしめ、機能を立直しますので、各方面からの效果が綜合されて、浮腫も去り麻痺も除かれて脚氣は輕快します。現在脚氣治療に、單なるビタミン劑を用ふるより、上記の如き豐富なビタミンB複合體と貴重な榮養素を含み、而も細胞賦活の效果ある「錠劑わかもと」が賞用されるのも當然のことと云へませう。

傳染病內服新免疫元　ヘテロゲン　同仁製藥株式會社　東京芝公園十一號　大阪北區天滿橋北詰・奉天・天津・上海・北京

母乳のない赤ちゃんの丈夫な育て方

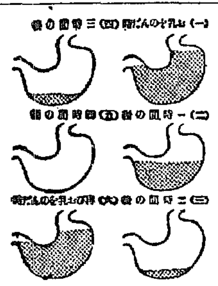

母乳が無いために、可愛い赤ちゃんを牛乳やミルクで育てようとなさる方は、一應母乳と牛乳との成分の區別を知つておかれる必要があります。

先づ蛋白質と脂肪と糖分との三つの榮養素だけで較べてみますと、蛋白質は

牛乳

の方が母乳より二倍多い。脂肪は同じ位よりちよつと少く、糖分は母乳の約半分しか持つては居りません。

そこで、牛乳を水で以て倍に薄めますと蛋白質の分量は凡そ人乳と似てきますが、脂肪と糖分は不足してきます。次にビタミンはどうかと云ひますと、牛乳にも少しはありますが、殺菌消毒の際、特に大切なビタミンBだけは殆ど失はれてしまひます。また無機鹽類では、鐵分が殆ど含まれてゐません。それを知らずにゐると、ビタミンBの不足から乳兒に

脚氣

が起る樣に、Cの不足の爲に壞血病と云ふ恐ろしい病氣に罹り易くなる虞れがあります。そこで考へ出されたのが、榮養劑を牛乳に加へて、その缺陷を補はうとする方法ですが、さて實際問題となると、理想的な榮養劑はなかなか容易に見當りません。

といふのは、普通の榮養劑では榮養素が一二に偏してゐるのみならず、生理上必要な酵素の含まれてゐない物が多いからです。

酵素

とは、榮養物の消化吸收を促し、身體細胞を整へて、これが新生强化をはかり、抵抗力を强める等の作用を營む微妙な物質であります。

ところが、前にも申し述べました「錠劑わかもと」は、この酵素を十數種に亘つて豐富に含むと共に、基本的な三大榮養素は勿論、各種のビタミンから鐵、カルシウムなどの鑛物に至る迄、乳兒の榮養價値に必要な榮養素を多く網羅して居ります。從つて、これを牛乳に加へますと、牛乳の榮養價は一層高まつて、母乳で育てると同樣に丈夫な發育をみることが出來るのは當然な譯であります。

右の「錠劑わかもと」は二十五日分一圓六十錢、八十三日分五圓の賣價で東京市芝公園、わかもと本舖榮養と育兒の會（振替東京一七〇〇番）の發賣で、全國各地藥店にて取次いでゐます。

虛弱な一粒種の子供を强健に

（熊本縣玉名郡綱田村）杉本貞一

私の子供義男は昭和十年十二月生れでありますが、母乳が不足なため人工榮養を與へてをりました處、遂に胃腸を惡くしてしまひました。何しろ四十歳を越えての一粒種でありますから、あれこれと心を碎き、一寸した事にも注意を拂つてをりましたが、昨年の五月頃に突然激しい下痢と共に高熱を發しました。醫師の診察を受けました處が

胃腸にカタルを

起してゐると云はれましたので、早速入院治療を受ける事になり、幸ひ十四五日で殆ど輕快いたしました。

然し私としましては、かうした苦しみを二度と子供に嘗させたくありませんので、近所の藥局の主人に相談しました處、その主人は「錠劑わかもと」を服用させてはどうかとの事でしたので、買ひ求め服用させましたが、子供には大好物と見えまして『豆を……』と申しながら服みたがつて仕方がありません。

その後藥の效果はどうかと注意してをりますと、[illegible]ほど服用させました頃から子供の肉付は目に見えて良くなり、顏色も艶々として元氣が出て參りましたので、これに力を得て根氣よく服用させ今日まで約一年半ほどになりますが、胃腸を害したやうな事は一度も無く、風邪も引いた事もありません。

☆大衆實用向優良ポックス製皮革靴最終の大特賣☆
御注文は御手紙にて代金と共に足型及足袋文數明記の上御申越下さい便宜上代金引替にても御送りします（送料、內地三十三錢、鮮滿十六錢、引替は五錢增）

實用向甲皮ゴム底革靴　甲皮ゴム底短靴　七圓八十錢　甲皮ゴム底編上靴　八圓三十錢　甲は上等のボックス皮にゴム底は不減のなれば格安品で最も理想的な實用向に學生青年等に十文より十二文迄

堅牢無比 青年訓練用總革靴　此靴は團體の訓練用と一般實用にも適する甲部は牛皮の厚手で底は十個の爪先を打つた鋲込み靴で非常に丈夫な耐久靴　一足十圓八十錢　十文より十二文迄

鬼三枚底學生向耐久革靴　鬼三枚短靴　一足十圓二十錢　鬼三枚編上靴　一足十圓九十錢　此靴は耐久的に底は三枚革で甲はボックスの上等牛革製にて耐久の新式向き堅牢な靴　十文より十二文迄同値

高級紳士用短靴　女學生革靴　耐久革底　八文以上九七十錢　九十圓四十錢　十文以上十七十錢　黑皮三釦付

流行尖端總革フレンチ型　レフチン編上　型圓十一　フレンチ型短靴　エナメル付五十錢高　十文より十二文迄　十圓三十錢

名古屋市千種區吹上本町　合資會社　金城商會販賣部　電話千種一七八三番　一七八四番　振替名古屋一七六番

大阪商船定期出帆
內鮮臺灣優秀連絡船
○北鮮門司阪神急行　淸津正午發　羅津前日發　下關着翌々日午前
慶興丸十二月九日　永興丸十二月十七日　咸興丸十二月廿一日
北鮮經由行　河南丸十二月四日
淸津出帆　淸津、雄基、城津、興南、博多、長崎、鹿兒島、基隆、高雄行　大連、內地直行日鮮連絡
隔日發　朝鐵、滿鐵、主要驛ニ於テ船車連絡切符發賣
大連內地直行
大連（十一時）門司（午前）神戸早朝
扶桑丸　十二月十日　大連　十三日　門司　十三日　神戸
吉林丸　十二月十三日　十四日　十五日
うすりい丸　十二月十三日　十五日　十六日
興安丸　鴨綠丸　十二月十七日
熱河丸　十二月十九日
うらる丸　十二月十八日
黑龍丸　十二月二十日
門司基隆直行　高千穗丸十二月八日　高砂丸十二月十三日　蓬萊丸十二月十六日
門司ヨリ神戸行　大型船　多數アリ（案內書進呈）
京城府大門通二丁目二三
大阪商船株式會社
京城支店
電本（2）一〇三〇・一〇三
鮮內代理店・案內書　淸津・大阪商船淸津出張所、電話二八八一番
雄基・羅津　國際運輸會社、城津　北鮮商船組、仁川　屋田組、釜山　釜山商船組
案內所　京城三越、京城三中井、平壤三中井、ジャパンツーリストビューロー、釜山三中井、安東大和橋

京城府南崎町七番地
野崎肛門科
入院隨意　院長　野崎　電話　三九八・二九八

總督認可　京城第一自動車學校
生徒募集●入學隨意●就職紹介●學費低廉
實地教授●設備完全●夜間教授部ノ便アリ
創立大正八年●朝鮮唯一ノ正式學校●各道試驗準備●擴大完備
官營場練習車多數常備
自動車ヲ學バントスル者ハ他ノ追從ヲ許サヌ本校へ來レ
三錢切手封入申込次第直ニ御送呈
京城府黃金町六丁目（朝鮮院前）

鎭咳袪痰劑
ブロチン（登錄商標）

感冒から肺炎 になつて死の轉歸をとる人は非常に多く肺炎は誘發されなくとも、呼吸器を害し殊に肺結核菌の活動を旺盛にし易くします。感冒が萬病の基と言はれる理由であります。

ブロチンは感冒に對し、鎭咳袪痰劑として嘔氣、嘔吐或は胃腸障碍等を來さず、小兒も好む「たん・せき」の理想的家庭藥として推奬を享けて居ります。

（末50瓦 ¥1.00　錠30錠 ¥.40　液100竓 ¥.85……各圓）

本社　東京市日本橋區室町
京城駐在所　京城府大和町一ノ五
三共株式會社

肌アレ知らずで…
御炊事・御洗濯も樂しく

皮膚の榮養に！

荒れてゐる本來の健康肌を一番美しくひき出す榮養クリーム……肌アレ期の今こそ、クラブ美身クリームの威力が發揮される時です。就寢前、洗顏後必らずお顏や手におすり込み下さい。肌の表面だけの榮養と違つて滲透性强いホルモン及びヴイタミンの效果が迅速に顯れてシミ、ソバカス等の皮膚障害を難なく防ぎ、肌アレ・小皺知らずの若肌がグン〱盛り上つてきます

白粉下にも必す

普通の表面的なクリームでは、白粉下だけとしても不充分、まして此の肌アレ期に、寒さに負けない眞實の健康化粧など、到底お望み出來ません。所が、クラブ乳液で地肌を淸めひきしめて、クラブ美身クリームを白粉下に用ひますと……シツトリ肌に調和してクラブはきめ粉が一日中崩れない上に、見る目も上品で健かな身嗜みの健康化粧が手早く美しく仕上ります。

働いてしかもヒビ・シモヤケ・アレ知らずの美しい手に！　これぞ興亞女性の身嗜み……水仕事後ホンの一ぬりで充分です

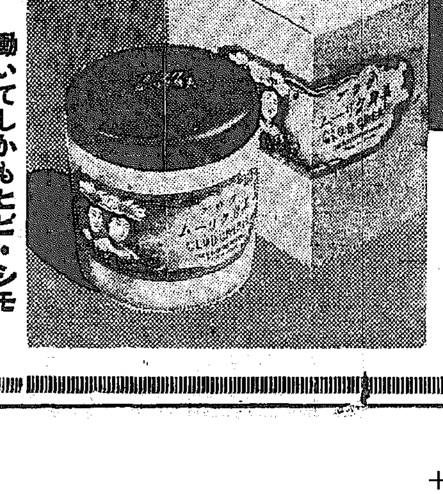

（三二セン以上各種）

クラブ美身クリーム

ホルモン及びウイタミン含有

冬の皮膚障碍の防ぎ方は？

寒風のふき曝し……冷い御洗濯水仕事……しかしこれが肌質の肌アレの原因ではありません。お肌の內部にホルモンや榮養分が不足するさ、ザラ〱にあれはじめ、血色も悪く、小皺やシミも現れてくるのです

☆

ですから、手ぬるい表面的なクリームで、若返りをお望みなど迚も御無理……セヒ共、お肌の內部に强い活力・豐富な榮養を行きわたらせる滲透性の優れた榮養クリームが必要です。

☆

今こそ、クラブ美身クリームの威力にお頼りの時！　純良脂肪で倶に綜合ホルモンや新特許ヴイタミンを出肌に滴々滲み込ませ、肌アレ・小皺知らずの健康肌にして、身嗜みに水仕事に生々さ冬も樂しくお過し下さい

（三二セン以上各種）

公私亂さぬこの父この子
喜びの朝、父亡き志願兵
忍苦鍛錬、錦着て故鄕に歸れば

我等國家の干城たらんと忍苦鍛錬半歳、孔德里の丘で鍛へた青年半島のホープ陸軍志願兵を綴る、これは聞くも麗しい軍國佳話

京畿道楊州郡[illegible]面[illegible]里二六九沈[illegible]君(二一)は[illegible]の功を[illegible]からず[illegible]日本精神を體得して意氣も高く去月廿九日志願兵訓練所を卒業[illegible]したが、不幸一番先に「たゞ今」と呼びかける父沈[illegible]さんは病で同君の錦衣[illegible]も待たずその朝死亡してゐた、それよりさき待焦れの[illegible]が待つ父と[illegible]村面民一同は郷土の誇りとして[illegible]合同歡迎式[illegible]設けて歡迎の用意萬端を整へいよ〳〵晴れの歡迎式がはじまつてゐた時、同君の自宅から父の死の訃報が齎されたのだつた、[illegible]る人も[illegible]し涙を呑んだのだつたが、この父死亡の裏にはこの父にしてこの子ありの[illegible]國晴れの美談が奇しくも秘められてゐた、[illegible]の入所以來父は病の床に臥し[illegible]々危篤を傳へられたが、父はその[illegible]の[illegible]公に私事は禁物と[illegible]を守り通して日に[illegible]して行く自分の身の苦痛も立派になつた伜をこの目で一目見て死にたい切ない願ひさへも家人にさへひた隠しして、只管この命永らへよと呼かけて祈つてゐたのだつたが、願望もはかなくわが子いよいよ上る喜びの朝この世を去つたのである、沈君もこの悲報を我家に入る一歩前の面事務所で知つたが、既に雄々しの肚を決めて決然涙を隠して面民合同歡迎會式場に臨んだ、列席した同郡守[illegible]氏初め郡民一同もいたく同君の境遇に同情、これも涙を隠して歡迎の祝杯を揚げたのだつた

お米一斗に籾三合
これぢや酷ど過ぎると
當局も喫驚、業者へ嚴重警告

白米の中に籾が多いとの府民の[illegible]に京畿道經濟警察課ではこの程調査中の處意外にも一斗の中に最小限度三合以上の籾が混つてゐることが判明した、京城府民の一日の消費量二千石として六十石の籾が[illegible]されてゐる譯で、金額にして二千五百七十五圓の籾が無駄米として食膳の卿から捨てられてゐることになる、この率で行くと一年間には稍々[illegible]つて二萬一千六百石二十二萬七千二百餘圓の巨額に達することになり、しかも消費者はこれを白米として購入してゐるので、これは不當利得もはなはだしいと近く精米販賣業者に對して警告を發し、今後籾混入白米を賣る場合は不正手段と看做して嚴重取締ることになつた

日獨交換醫學使節
獨逸から正式招待

【東京電話】去る六月日獨醫學協定成立に際し來朝したドイツ國醫師院外國部長ヘーデン・カンプ博士と日獨醫學協會々長石橋長英博士との間に日獨醫學協定の一項目として日獨醫師代表の交換の話が出てゐたが今次ヨーロッパ大戰勃發によつて實行が危ぶまれてゐた所へ八日石橋博士と同協會副會長久保田精太郎氏へドイツ國際醫師會總裁コンティ博士からこの醫學使節交換を實施しようといふ嬉しい手紙が届いた

この手紙によると現在のヨーロッパの不安情勢でもドイツでは文化及び學問生活は何等の影響を受けてゐないので、ヨーロッパ戰局が假令擴大され長期に亘る事があつてもドイツとしてはこの使節交換に依つて日獨兩國間の醫學を通じて文化親善を深めるとが出來るのは何よりの喜びである、なほ現在の緊張したこの情勢の下に於ても訪獨旅行は何等差支へないから日本よりの使節のお出でを心から待ちして居ると正式に申込んで來たもので、この手紙を受取つた石橋博士及び久保田會長は早速外務省その他關係官廳と相談の上代表の選衡に着手することとなつた

皇軍部隊（大唐城附近にて）

堂々西廣の山岳地帶を行く

軍旗を捧じて進擊

京城遞信分掌局赤誠

京城遞信分掌局では管內各局所に檄を飛ばしかねて大日本忠靈顯彰會の事業資金に中鮮地方における未曾有の旱害に對する義捐金募集中のところ十一月下旬の締切までに大日本忠靈顯彰會資金は四千九十九名分、二千八百四十一圓十錢、旱害義捐金四千七十七名分一千五百四十七圓六十五錢の至誠溢るゝ淨財が集つたので近くそれぞれ献金の筈

獄窓の赤誠
けふ献納式

「たとへ身は囹圄にあつても憂國の熱情に變りはない」と全鮮十七刑務所及び十一支所からの献金が積り積つて重機關銃一挺、聽音機二台購入の運びとなつたので九日午前九時半から京城西大門刑務所敎誨所で朝鮮軍加納參謀部長出席の下に盛大な献納式を擧行

旱害地の小作人へ
無利息の籾を
義侠の區長さん奔走

京畿道陰西面海柳里安鍾五さんは毎年秋收穫一千石の土地を所有してゐる同里の區長さんだが、今夏旱害で小作人の擴大なる困窮に深く同情して地主と協議した結果、管理下にある百五十名餘の小作人に對し、籾百五十石を無利息で貸與することを同面事務所に申出た、同地方農民は揃つて同氏の德行に感激してゐる

古釘で暴利

京城府新堂町二二四金物商徐丙植（[illegible]）はさる四月ごろから府內芳山町四京城鐵物用釘配給會から古釘四千七百五百匁を買ひ入れ、これを自宅で手直して一斤（百六十匁）につき卅五錢から四十錢に賣り捌き五十餘圓の暴利を得てゐたことが發覺、七日本町署經濟係に摘發された

8ミリニュース

◇カナトの育員は天津を引揚げて要港から乘船するイギリス駐屯軍＝航空便

旱害へ二千圓義捐

京城府黃金町一丁目中東商店株式會社京城出張所では八日高橋京城府尹に對し中南鮮地方旱害義捐金にと金二千圓の寄附申出た

臨時政府記念捺印

【北京特電】興亞勝利の後輝く治績を收めてゐる臨時政府は來る十二月十四日成立二周年記念日を迎へ、數多の記念行事が計畫されてゐるが、郵政總局では北京、天津、濟南等北支主要局二十局で十四日から一週間手紙、葉書その他郵便物に記念消印を押捺する

「不二興業」北支へ

【北京特電】今般北支河南省[illegible]河岸に二百萬町歩三圓二千萬圓の開墾計畫を樹て國策として實行方を臨時政府、興亞院華北聯絡部等關係方面に提唱中であつた不二興業社長藤井寛太郎氏は愈よ北支蘆米增産計畫の第一段に乘出すことになり、四日入京、各方面と折衝中であるが、最初は試験的に京漢地方約三千町歩の土地に模範農場を經營すべく着手する模樣である

北京中日實業會社

【北京特電】北支産業開發を目的として設立された北京中日實業株式會社は總裁に王揖唐氏、理事取締役に木下通敏氏が就任改組を完了、愈よ北支農地の開發に乘出す事になつた

河北佛教僧侶講習

【北京特電】北京、北支の僧侶を打つて一丸とし東亞新秩序建設へ邁進せんとする佛教同敎會の企圖する僧侶の再敎育は臨時政府內政部主催の下に北支の支那人佛敎徒僧侶者五百名を招集、六、七兩日北京市立第四中學講堂において河北佛敎僧侶講習會を開催

「日本佛敎の特質」 同講會顧問 文博 長井眞琴
「新東亞の理念」 同 文博 宇野圓空
「日本に於る佛敎團體の活動狀況」 北京西本願寺住職
「東亞精神」 東大教授 常盤大定

各氏らの講演があり有意義に終了した

北支も自動車統制

【北京特電】北支鐵道交通の重要路線である自動車路線は華北交通自動車部の手によつて年內一萬キロ突破の新線經營網を見んとしてゐるが、更に今回北京起點北、平山古北口、南口及び唐山起點灤洲、晉各府の各都市間を通ずる民營自動車路線延長五〇八キロの買收を決定、北支自動車交通統制の一體經營への大方針を確立した、更に着々民營路線の買收に向つて進み、北支の獨占經營の實をあげる筈である

まづ東部學生街
下宿代の統制へ
組合結成、素人下宿も取締り

東京の神田に匹敵するほどの學生街を管內に擁する東大門署では物價高に脅かされて下宿屋に喘ぐ可哀さうな學生、生徒たちを救ふため いよ〳〵悪德下宿屋業者に鐵槌を下した、同署管內には城大、同豫科をはじめ、高商、高工、法專、醫專、[illegible]、中央、普成中、東星等の外に京農、京工、普成中、東星等半島の主なる大學、高專、中等、それに女子學校を合せて廿に近い學校があり、そのうち大部分の地方出の學生は六百餘りの素人下宿に約千名、卅餘の玄人下宿に千名近くも收容されてゐるが、最近の物價騰貴をたてに最近になつて業者たちは從來の一ヶ月宿料廿圓を最低卅圓、最高卅五圓といふ値上げを行ひ純情の學生たちの弱點をつけこんで、おどかすなどひどい悪德業者の跋扈の事實が判明したので、同署では經濟警察係を總動員一齊に廿名以上も容れてゐる素人下宿は下宿業取締令によつてどし〳〵摘發、警察處分に附する外、下宿業者が一名の學生に要する間代、お米、燃料、お菜等の實費實狀を調査し、それ相應の下宿料を公定するとともに、これが徹底を期するため、東大門學生下宿業組合を組織させることになつた、右について角警察主任は語る

「下宿料は未だ公定價格といふ法令がない、これを幸ひにして所謂素人下宿になると四疊半位の部屋に三名も四名も生徒を寄宿詰めに容れてろく〳〵火もいれてやらないで、卅圓も卅五圓もとるなんて怪しからん者がある、こんなに扱はれてゐる子供のことを郷里の兩親が知つたらどれほど心配するだらう、當署では親心で徹底的に下宿の統制を斷行して、時局下の生徒たちの勉學に後顧の憂ひを解消させてやります」

國産の紅茶で行け
珈琲は無くても結構

時局の風は遠慮なく吹きまくり、〝街のオアシス〟と洒落れた喫茶店の營業は、はずもがな、明治ホテルや半島ホテルでは珈琲をとつたお客が宴會以外には一切コーヒーの注文には應じないことになり、この際は全京城の喫茶店、フルーツパーラー、洋食業百餘軒にも波及しようとしてゐる

現在京城におけるコーヒー配給は大日本コーヒー卸商組合から明治町二丁目の木村コーヒ店、南大門通の增田食料品店、黃金町の小林商事食料品部、鍾路のコロムビヤ・コーヒに南大門市場內の辻本商店の五取次店によつてなされてゐるが、事變前に比べて五圓減の輸入難になつてをり府內の喫茶店で消費されてゐる一日の消費量は百八十キロ、また明治ホテルで昨年中に消費されたコーヒーはざつと千二百キロで、半島ホテルは五百五十三キロである、それに新税で來年からは一杯のコーヒーに三錢見當の税金がかゝる、コーヒーにつきもの〝角砂糖〟白砂糖だつて容易に手に入らない御時世だ、爽一杯すゝりながら激刻な論議をしたがるコーヒー黨には、とつてもひどい痛手だ、台所で試作してゐるコーヒーは五年か十年經たなければ一寸物になりさうもないところへ外國輸入品などで今のところ入手見透しは全くつかない、半島一の使用量をもつ明治ホテルと半島ホテルでは輸入品のコーヒーを無理するよりは一層のこと趣味のある國産紅茶に轉向したもの

全州新府議
選擧違反有罪
饗應買收の事實明白

【全州電話】今回全州府會議員選擧に當選した羅[illegible]氏に對する選擧違反嫌疑事件は罪狀明白となつたので六名身柄拘束、一名不拘束のまゝ一件書類と共に八日送局した、嫌疑の內容は選擧前の運動として數回に亘る饗應、買收である

泰昌織物火事 八日午後七時廿五分龍山漢江通一八九泰昌織物株式會社から發火、工場數坪を燒いて四十分鎭火した、原因は煙突の過熱から周圍の屋根に延燒したもの

今度は鈴なり
電車の對策へ

[illegible]に電車を市民にひツぱたかれた京電では、先づ評判の悪い乘務員のサーヴィスから建て直さうと移動車仕隊を編成するなど積極的動きを見せてゐるが、今度は鈴なり電車を無くさうと七日午後六時から府內の交通警察係官全員——各警察保安主任をはじめ各警察交通係官四十餘名を半島ホテルに招待し、京電から上原電車課長、藤原自動車課長、小峰運輸係長以下各現場監督七十名、取締るものと取締られるものとが一堂に會して鈴なり電車をなくする對策座談會を開いた、ラッシュアワーには電車やバスは各終點で一分卅秒乃至一分四十秒每に運轉を開始するが、途中で四台も五台も鈴なりになつて走ることは牛馬車などに影響されることもあるが主として、ゴー・ストップに原因するものではないか、二段式交通信號が二段式に改められて以來の操車方法をどうすれば能率的か…その他細かい點について隔意ない意見交換を行ひ晩餐を共にして同九時散會した

馬仲介人公認制
廿八名許可

馬匹の賣買取引の仲介人もいよいよ公認となつた、京城府の馬匹の取引は六十數名の仲介者によつて區所に行はれるため不正な取引があるほか、時には傳染病馬等の取引も行はれるため獸疫豫防上非常な支障を來たしてゐるので、京城府では京畿道獸醫部、府內各警察署に馬匹業組合の協力を求め家畜市場を中心に仲介者達の身元調査を行ひ適格者廿八名に對し八日、夫々仲介許可證を交付した これによつて無許可仲介者の横行を根絶すると共に馬匹の移動を明確にして兵站基地の使命を完うすることになつた

京日世界發聲ニュース（十六）（百五）

本日より京城劇場、大陸劇場、黃金座、浪花館上映

1、秩父宮殿下中支御視察 2、特輯歐洲の戰雲（NO.16）イ、獨立死守に當るハンガリー ロ、商船隊武裝 ハ、キール軍港空襲機離陸 ニ、ドイツ防空飛行隊

トラック大暴れ

八日午後六時四十分ごろ漢江から燒瓦を積んで[illegible]に行く府內[illegible]町一四三龍光鎬（二二）の運轉する漢江通一五〇[illegible]製氷のトラックが上往十里町七四九番地先に差しかゝつたとき、前方の自動車を除けようとして人道に乘上げ通行中の下往十里九八ノ三〇一趙福春さん（三二）を轢倒、頭部に重傷を負はせ、勢ひ餘つて隣の町一三三鄭雅武さん（[illegible]）に右足を過傷を負はした

自殺

八日午後一時十分ごろ京城漢江通一六鐵道官舍二二ノ二福山機關區庶務係上野茂人さん（[illegible]）は、自宅便所の中で自殺を遂げた、同氏は神經衰弱で缺勤中發作的に自殺をしたものと判明した

詰 待 合 急

☆……朝腹立ちこめた八日の未明、京城本町通に二つの怪盜事件が持上つた—

☆……本町一丁目二二洋品店路木貞壽商店では八日午前八時ごろ西側ショーウインドウが何物かのために大穴があけられ、陳列しておいたショール・皮ジャムパー、毛シャツ、手袋等十五點凡そ五百圓餘の商品が窃取されてゐたことを店員の金利稙君（二〇）が發見、本町署に届出た

☆……また八日未明本町二丁目一〇八田中時計店裏手扉から倉庫戸を破壞して侵入した賊があり、ウインドウの眼鏡、貴金屬數點約五百圓が窃取されてゐた

☆……本町署では直ちに犯人搜査に移り、府內各質店へ手配へた

けふの天氣
晴れ、後曇り

新築落成記念
京日文化映畫劇場

半島最初の文化映畫殿堂、本社が市內昭和通三中井隣接地に建設中の『京日文化映畫劇場』は愈よ竣工、來る廿三日から八十萬府民の健全且つ家族的娛樂機關として華々しく蓋開けの運びになつたので本社では同劇場落成記念と平素の愛讀を感謝する意味において、開館と同時に特に府內全讀者を無料招待することになつた、入場人員の關係で同時招待は困難なので招待券は順次日時を指定して本社から贈呈、上映映畫の嚴選優秀は言ふまでもなく、場內の施設等も最新の粹をとり、半島における劃期的ニュース映畫館として本社の深く誇りとするものである、大人がみて面白く、子供がみて爲めになる興味と知識の明朗殿堂〝京日文化映畫劇場〟に御期待を乞ふ、なほ本紙の新規購讀者に對しても從來からの愛讀者と同樣に招待券を贈呈する筈で、この機會に申込まれんことを切望する次第である。

市內全讀者無料招待

京城日報社

特製 夏川番茶

うなぎ浦燒 濱名湖印 HSK 濱名湖食品株式會社

發育促進 ビスケット 明治アリメント 一枚の榮養價十カロリー強

各種レール 特許チルド車輪 客車、貨車、蒸氣機關車、ガソリン機關車 轉轍器、轍叉、轉車臺 其他鐵道、鑛山土木用諸機械一式 株式會社岩崎レール商會 東京市京橋區築地四丁目 營業所 月島工場 川口工場

內地へ 珍しい大邱リンゴ 國光 優良リンゴ 進物ニ最適 高尚デ美味シク健康ニヨイ 大邱府下洞 大邱農園

日本女子大學校 生徒募集 ◇家政學部 第一類 第二類 第三類 ◇國文學部 ◇英文學部 願書受付自一月十日至二月廿九日 東京小石川目白臺

合理的な經濟節約 ワシカミ印 無菌 報公紙綿 新生カーゼ・脫脂綿 全國各大病院御用 製造發賣元 日獨貿易株式會社 東京 名古屋 上海 大阪市北區梅田町一九

大 番犬の選び 日本大合資會社

朝鮮殖産銀行

十 基督教のことは 京城新生會に

法人登記公告 光州地方法院

第一期決算公告 朝鮮マグネサイト開發株式會社

激流（51）

久生十蘭（作）　伊勢良夫（畫）

晩餐（十一）

眞波と冬彦を殊更對角線に坐らせた。

曉子を冬彦の正面に掛けさせ、自分の席は、三人の顔を一と眼で見渡せるやうに食卓の長い方の端に置いた。

眞波と冬彦が眞正面に向き合ふ窮屈から逃れさせ、氣持を弛めてゐる間の[illegible]のない父親を二人の緒の中から摑み取らうとする曉子の苦い計畫だつた。

（かうして置けば、曉子の氣持[illegible]つて行つて取れるし……）

ところで曉子の方からすれば、眞波と冬彦が對角線になつてゐるので、二人の微細の動きをつくづく[illegible]來るわけだつた。

[illegible]して[illegible]が始まつた。

飛びなことをいひ出しては曉子を悩ませた。

叔母さまなどといふ言葉を[illegible]口から出さない曉子が、今夜に限つて妙に親しげに、叔母さま、叔母さまと絡みついて離れしくてしやうがなかつた。

曉子の不機嫌に關らず、晩餐はたいへん樂に浮に進んで行つた。

ちやうど、ジエリーにした鶏肉が出たところで、小間使が四人のワイン・グラスに白葡萄酒を注いで廻つてゐた。

冬彦は、いつになく熱した口調で、眞波に自分が親密してゐる[illegible]の要締の話をしてゐた。

曉子と二人でゐた時の、あの沈鬱なやうすはどこにもなく、浮き浮きした、輕過ぎるともいへるやうなやうすで喋りつゞけ、[illegible]植物を發見するためにたくさんの探險員が派遣されました。ボヘミヤのレッツルなどは、一生殆ど南米の各地で……」

曉子がさうしまいと思つてゐるうちに、言葉がひとりでに口から飛び出した。

「ずゐぶんたいへんだつたのね。でも、お二人ともすこし召しあがつたらどう。それぢや醉だつてお腹を空してしまふわ」

上手にいつたつもりだつたのだが、曉子のいひ廻しにどんな[illegible]な語調があつたのか、眞波は、皿の上に顔を伏せると、クスリと笑つた。

三人の[illegible]に[illegible]さず[illegible]を[illegible]ふといふことは、いさやつて見ると思ひのほかに厄介な仕事だつた。

かういふ狀況を三人に感づかせないためには、いつも自然らしい會話を心がけてゐなければならず、食べ物を取り分けてやつたり飲み物に氣をつけてやつたりしながら、その間でさり氣なく三人の顔を見つてゐなくてはならない。

曉子は、緊張のあまり、平和な顔をしてゐられなくなつた。

自分でもすぐ氣がついて表情を和らげようとするのだが、いつの間にかまた[illegible]い顔つきになつてゐる。

曉子の[illegible]たちは、思ひもかけないこの類さい狀況のさゐなばかりではなく、冬彦の眞波に對する愛想のよさも與つて その原因になつた。[illegible]

だけで通辯がしにくくなると、眞波の方へ身體を乗りだして卓布の上に指で圖を描いて見せる。

眞波も、冬彦の話がたいへん興味を惹いたらしく、花のかたちをよく見るために、食卓に顔を近づける。二人の頭髪が食卓の端のところで觸れ合つたり離れたりする。そのたびに、曉子は何ともいひやうのない寂しい思ひをするのだつた。

冬彦は、曉子が取り分けてやつた鶏肉の皿を無意識に傍へ押し退けて、

「千八百年代の蘭の熱狂に對する熱狂のしかたはまつたくたいへんなものだつたんですね。一八六二年には、ブランソレリオ・カトレアのやうに三萬何千圓まで[illegible]はれたんです。……一方では、世界各地の叢山で未知の蘭花

富國徴兵

興亞の礎・我家の護り

本社特設　日本棋院五段五人拔戰

＝小泉氏一局勝・二局目＝

【第十四回】持時間各八時間　一分以内切捨　消費時間　白　黑

先互　四段　中川新
四目込　先番　四段　小泉重郎

手	分
○一〇八に二	:
●一〇九ほ二	8
○一一〇ろ四	2
●一一一ろ三	1
○一一二は五	9
●一一三に四	:
○一一四り四	7
●一一五よ四	10
○一一六よ三	:
●一一七か三	:
○一一八わ三	10
●一一九か二	:
○一二〇わ二	:

いろはにほへとちりぬるをわかよたれそつ
一二三四五六七八九十十一十二十三十四十五十六十七十八十九

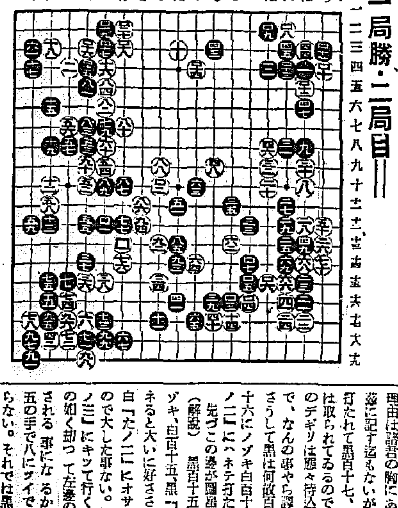

捨石の活用！

持込さしか思はれず

評解　七段　加藤信

◇白百八乃至黑百十三迄の交換は既定の如く必然の運びであり、又決して無駄ではない、と云つて別に今直ぐ手がある譯でもない。だから白はその儘にして百十四とコスミ、上邊の模樣擴大を企圖したのである。

要するに白は百十四のコスミを先にやつてから、後に百八以下を利かさうとする、黑の受方が變つて來るかも知れない、この意味から白は百八以下を先に打ち、黑の受方を見て置いたのである。

參考圖（1）

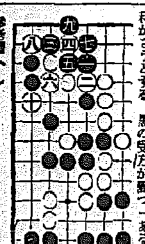

參考圖（2）

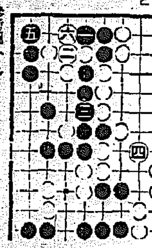

（講評）黑百九を否定する意思は毛頭ないが、この手で「はノ二」にキッテゐても、白から格別の手段があるとは思はれない。

◇次いで打たれた黑百十五、百十七のデギリに對して多くの讀者は不審の念を懷くであらう。その理由は諸君の胸にある事だから、茲に記す迄もないが、白百二十と打たれて黑百十七、百十九の二子は取られてゐるのであるから、このデギリは屢々持込むやうなもので、なんの事やら譯が分らぬ。さうして黑は何故百十五の手で百十六にノゾキ白百十五の時黑「れノ二」にハネ打たんのか？

（解說）黑百十五で百十六にノゾキ、白百十五黑「れノ二」にハネると大いに好ささうだが、次に白「たノ二」にオサヘる手が在るので大した事はない。續いて黑「たノ三」にキッテ行くと參考圖（一）の如く卸つて左邊の七子を取られる事になるから、黑は略中五の手で八にオイでゐなければならない。それでは黑もつまらない。

で、黑は百十五、百十七と這つて行つたのであつて、白百廿と打たれて折角キッた二子を取られて了ふのは、黑として一見損であり無駄としか思はれぬが、これは決して損ではない。

何故ならばこれを捨石として、參考圖（2）の黑三、五と先手で利かす事が出來るから、キッた黑は取られてもその代價は十二分に得られるのである。

ＤＫ　ラヂオ

九日（土）　第一放送

朝の部

午前六・五〇　ニュース
七・〇〇（東）時報
七・〇一（東）基礎英語講座（三十七）　堀英四郎
七・三〇（大）朝の修養　淺井忠之助
七・五〇（城）宮城遙拜・今日の天氣見込
七・五一（東）ラヂオ體操
九・二〇（城）氣象通報
九・四五（城）幼兒の時間　カハイオサダ（レコード）
一〇・〇〇（城）衛生メモ・日用品値段
一〇・二〇（東）家庭の時間　國民貯蓄はどこまで進んだか（問）竹田菊子（答）國民貯蓄獎勵局次長　大内四郎

晝の部

正午（東）時報・今日のお知らせ
午後〇・〇五（東）十錢コンサート、ハモンドオルガン獨奏（一）憧憬　ロックウエル作曲（二）セレナード　ガブリエル・マリー作曲（三）修道院にて　ボロデイン作曲（四）笛と太鼓　デヴイス作曲（五）懷しき愛の歌　モーリー作曲（六）ボレロ　モシユコフスキー作曲　米山輝男
〇・三〇　ニュース・鮮魚卸賣値段・蔬菜卸賣値段（京城・咸興）
一・一五（城）家庭の時間（朝鮮語・釜山・咸興・淸津）燃料に依るガス中毒の話　李義植
二・四〇（東）ラヂオ體操
三・〇〇（東）婦人の時間　代用品のいろいろ（二）　特許局技師　平田義次
四・〇〇　ニュース・氣象通報・（釜山・淸津）職業紹介

夜の部

六・〇〇（東）うたのおけいこ（テキスト四〇ページ）興亞奉公の歌「今日は一の日」　四家文子
六・二〇（東）コドモの新聞
六・二五（城）講演　石炭問題に就て　本府燃料課長　安田宗次
六・四五（東）蔬菜ニュース
六・五五（東）カレントトピックス
七・〇〇　ニュース・天氣見込
七・三〇（大）國民歌謠（一）その火絶やすな（二）愛國の花（獨唱）鈴木富美子（獨唱）ＪＯＢＫ唱歌隊男聲部（指揮）[illegible]
七・四〇（城）朝鮮音樂舞踊　琴と玄琴　金永根、金雨燐
八・〇〇（大）浪花節〃大石と垣見〃　吉田小奈良
八・三〇（東）特輯講演　物價政策に對する國民の信念　物價局長官　竹内可吉
九・〇〇（東）詩吟（連吟）下頭　桜河過關池正觀公戰國感而有作　伊藤長四郎、樋谷辨象、佐々木峯吉
九・一五（東）淸元（平調を除く）道行淨瑠璃（お染）（淨瑠璃）淸元榧代太夫（同）淸元榧枝太夫（三味線）淸元榧助（上調子）淸元榧六郎
九・一五　歌謠曲（平壌）（一）（イ）鸚鵡の幼兒（ロ）漂泊に泣く古屋丈夫（二）（イ）流離の妻（ロ）瀬底の故郷羅菊（三）加溝二重奏（古屋丈夫、雛菊）（伴奏）平壌ラヂオアンサンブル（編曲）原田誠一
九・四〇（東）時報・ニュース・ニュース解說（城）氣象通報・ラヂオメモ・明日の暦（城）地方へのニュース

第二放送

午後〇・〇五　室内樂（レコード）
一・一五　家庭の時間　燃料に依るガス中毒の話　李義植
六・〇〇（小）吹奏樂　五山中學吹奏樂團
六・三〇　經濟解說　沈明燮
七・三〇　講演　經濟と榮養　玄樋
八・〇〇　野談　崔汝成
八・三〇　西道歌謠　金秋月
八・五〇　歌謠曲―京城公會堂より中繼―
一〇・一〇　中等國語講座（七二）　金暇姫

明日のきゝもの　十日（日）

午前九・三〇（仙）うたのおけいこ　興亞奉公日の歌「今日は一の日」　四家文子
午後〇・〇五（東）アコーデイオン合奏　トンボ・アコーデイオン・バンド
一・〇〇（鳥）傷病將士招待慰問演藝會―鳥取市公會堂より中繼―（一）俚謠〃因幡がんりき節〃鳥取縣那波那染曾（二）漫談〃蒙界いろ／＼話〃井口靜波（三）浪花節〃禪師東下り〃吉田日の丸（四）漫才〃衣裝哲學〃不二野道風、三遊亭柳枝（五）歌謠曲　[illegible]ニワアンサンブル、伊藤久男
二・五九（東）國内アナウンス　北米西部向海外放送
三・〇〇（東）日本文化紹介シリーズ〃日本の交通〃（老人）左卜全（父）三國周三（娘）鈴木なほみ（少年一）大泉滉（少年二）若杉富士夫（合唱）宮い島合唱團（伴奏）東京放送管絃樂團（編曲指揮）高木東六（演出）菊池公功
六・二五（城）趣味講演―李王職雅樂部より全國中繼―朝鮮の雅樂に就て「附・雅樂演奏」（一）凝安之樂（合樂）（二）初新之曲（大笒獨奏）（三）保太平之曲（合樂）田邊尚雄（演奏）李王職雅樂部員
七・三〇（東）舞臺中繼―〃多喜古村〃（甲田遙道）辰巳柳太郎（眼界和尚）小川虎之助（平本先生）金井謹之助（カフエー・ルルの女給ハルコ）長崎丸子（高さんの女房）初瀬音羽、外大勢
九・一五（東）物語―忠臣藏特集―（三）〃藏之助城に入る〃柳昇

婦人の時間【後三時】

新興代用品いろ／＼（二）

特許局技師　平田義次

各種代用品の出現及びその發達の經路を述べるには代用品を皮革、繊維、金屬、機械器具その他に分類し各項に關する諸材料の發達及び其代用品を述べるのが一番適當であるが代用品の製造家ならぬ一般人には物を中心としてそれを構成する代用諸材料の優劣を比較した方が了解も早いし殘る所もあると思ふ、そこで自分は澤山の代用品を取入れた一般の家を造り上げその家を門から玄關、玄關から應接間、茶の間、台所、風呂場と案内し其處に見出す各種の物品につき利害得失及び正當な使用法を述べて代用品の紹介に代へたいと思ふ

講演　石炭問題に就て【後六・二五】

朝鮮總督府燃料課長　安田宗次

[illegible]に入りまして家庭用石炭不足の聲が近時非常に高くなつて參りましたが、石炭の需給關係は一般の方々が御心配になつてゐるやうにそんなに窮屈になつてゐる譯ではありません、併し事變その他いろいろな關係で一時的に或は地方的に多少品切れの状態を現出することは免れませんので當局と致しましては一層增産の督勵と輸入炭の確保を期することによつて極力供給の增加に努めてゐますと共に、一面配給による需給の不均衡のおこらないやうに配給統制の整備をはかり近く配給統制規則を發布して配給の適正と圓滑とを期してゐる次第であります。

本紙獨占　全高段者總動員　東西對抗大棋戰

溝呂木氏四連勝・五局目

第五回　香落　七段　溝呂木光治　五段　加藤治郎（圖は前局一三角迄）

▲二五飛2　△二四飛　▲同飛2　△同角　▲一八飛
△四二角2　▲二四歩37　△二三歩　▲四五歩6

（消費時間　△溝呂木氏　四十六分　▲加藤氏　二時間〇分）
（手數五十六手　持時間各九時間）

桂得で飛の交換

觀戰記　八段　金易二郎

本日の大勢を觀ふに下手方歩切つてゐましたと許り溝呂木七段はれではあるが何んとしても桂得は大きく、上手方相當の難局と見受けられる。

加藤氏は敵の往文に應じて相當自信があるらしく二五飛と走れば待つてゐましたと許り溝呂木七段はノータイムにて二四飛と交換を迫つた下手は同飛、上手は同角は双方必然の應手である、次に二八飛は成る可く激戰を避けて桂得に物を云はせんとする深算にて非常に[illegible]た加藤氏は絶り直して歩へ始めた、十分廿分、默々として氏獨特の姿勢は（内容は祕す）何時迄も續いてゐる、廿七分自信に滿ちた手付にて、二四歩と打ち下した之は非常に巧妙な方法で僅に二二飛成では二四飛で千日手模様になる巧な手段である、この邊は同氏の棋風を遺憾なく發揮してゐる。上手方四二角打の應し方ではあるが茲で二三歩打も一寸考へられるがこれは下手に一四歩と打たれると返つて手離りを助成する結果となつて芳しくない、斯様な手段を僅々二分にて讀んで了ふ、同氏の銳敏さには何時もながら賞讚に値する、上手の四二角を見つめ

上手は金さんの指方だなあと口吟み乍ら、二三歩と受ける、その時下手は五八金の締りかなあと暫熟四五歩と突けば、上手この應接如何？

一二の例を擧げてみよう、即ち五五歩または五三角の二途を選ぶものと思ふ、何れを採るか形勢は愈々激烈、興味滿點となつて來た兩氏よどうぞ最善を盡して讀者に滿足を與へんことを望むや切。

「感想」「加藤五段曰く」二八飛は直に四五歩もあるが同歩と應じられ、四四歩、三四銀で大したことはないし、四四歩の手で二二角成は四六歩で案外後の手順が難かしいと思つた

木村名人講評　第五回

上手二四飛の交換で、敵を二八飛と打させれば、幾分は桂損の代償とならう。五五歩に至つて賑いながらも捌く形を得たといへよう。

下手二八飛、二四歩で敵に二二歩を餘儀なくし、四五歩の突き出しは好手順である。

持駒　▲加藤氏　桂

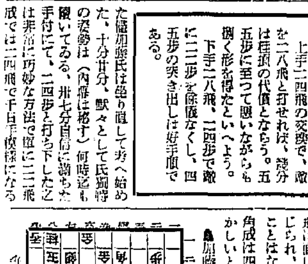

（圖は指了りの局面）

女性のページ

手足の尖まで　ポカポカ温まつて

強い子を産める丈夫な母體に

腰下腹の痛み・眩暈頭痛を忘れ

▶婦人病血ノ道は働き乍ら秘密に恢復できます！

婦人が日増しに弱る時、今の婦人病になると冷性の方は勿論、多少でも身體の弱い御婦人は身體が石のように冷え込み、[illegible]しても背中から水でも浴びせられるようにゾク／＼するものです。

特に婦人科病で血ノ道神下症状のある場合は[illegible]が多く、肌は[illegible]血して

惡感　荒れ肌ざめ、目のふちに黒い影が出來、おりものは殖えてズキ／＼する頭痛を覺え、めまひ耳鳴り息ぎれがして不快この上もございません。こんな御婦人は大抵石女と云つて子供に惠まれないか或は丈夫な子を懷妊しても流産早産する事が多く

死産　また産時の恐ろしい[illegible]の後を見る大部分が婦人病患者であります。

さて、そんなら何うして婦人病を以上のような危險を避けて[illegible]丈夫な赤ちやんを[illegible]める母胎になれるか。それと女性の體内には、男に較べて[illegible]が非常に多いものです。とりわけ月經の排出口には

毒素　と呼ぶ毒素が澤山含んで居りますが、此の經血は[illegible]すると一部分が子宮や卵巢へ殘りがちとなり易く、もし體内へ廻ると毒素のため血液を著しく[illegible]めて子宮炎を惹起し、新陳代謝の血行を妨げ

血液　の酸性化がすゝむとアルカリ性との平均が保てなくなる結果ゆゑ之を治すには血液の酸性を調和する[illegible]りません。保命湯は漢方古來の[illegible]效成分廿九種を[illegible]綜合要成したもので、之を服して[illegible]血液の酸性は速かに調和され新陳代謝が活發に

病毒　は取れ、手足の冷まで氣持よく暖まり、溌々しい元氣が出て月經整ひ、産前から産を輕くし産後では肥立ちを早め、老けを知らない健康體になれます。

まだお嫁入り前を職業婦人で[illegible]いておいでの若い女性に婦人病が意外に多いのは冷え込みから來る場合が殆んどで捨て置くと月經不順から容色を衰へさせ一生病身になります。されば日頃保命湯を缺かさず

愛用　なさつて永遠の美貌と健康を保持し、結婚後は丈夫な子供を産める御體質を必ずお心掛けくださいませ。

日本中で只一つこしけ專門を登錄したし

婦人良藥　のみよい

保命湯

香ばしい無藥で舌ざわりの良さはまた格別でございます。效きめがはつきりして飲みよい[illegible]が保命湯の生命です。

藥價　三十錢　五十錢　一圓　二圓　三圓

各地藥店にあり、品切れの節は直接御注文ください

帶下子宮には　用外　保命球　七日分五十錢　十六日分一圓　四十日分二圓

◎ドンナに効くか

實驗のため　お一人樣一回限り左記の通り送呈申上げます

▼服みよい保命湯　一日分
▼外用藥保命球　三日分
▲婦德讀本良藥ホケン散　不姙症と婦人衛生の知識（百五十頁寫眞本）

御希望の向きは四錢切手十枚同封しご容態のあらましを手紙でお申越し下さい。上記四種を商品とも御知らせ通り個人名義で[illegible]あなた樣のお手許まで至急お送り申し上げます。

進呈

發賣元　株式會社　篠原寶命堂　東京市品川區西品州三丁目八九九番地　振替東京一五〇三四番・電話大崎一七八二番

齒痛には專門のホケン散に限る

定價　二十錢・三十錢　五十錢・一圓・二圓　各藥店ニアリ

健全たれ

皮膚の健康に世界的標準石鹼を選びませう

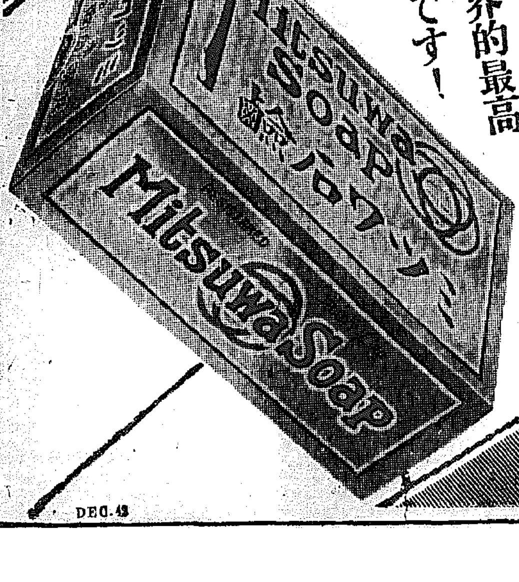

最高原料と完璧の工程で造られるミツワは
的確な除菌作用
完全な清掃作用
卓拔な整肌作用
の點で世界的最高標準石鹼です！

◎ミツワ石鹼

東京日本橋區　本舗　丸見屋商店

DEC.43